NOV 25 1955
DEC - 9 1955

The Latvian Newspaper for Canada and U.S.A.
Published Twice Weekly
by the Daugavas Vanagi. — Editorial and Business Offices: 123 Huron St., Toronto, Ontario, Canada. Telephone — EM 8-0792. Cable Address: Latamerika. Editor in U.S.A. — A. Zvērs, 80-16 Park Lane S. Woodhaven 21, N.Y., U.S.A. Tel. VI 6-7667
AUTHORIZED AS SECOND CLASS MAIL POST OFFICE DEPARTMENT. OTTAWA
WEDNESDAY, NOVEMBER 23, 1955

LATVIJA
AMERIKĀ

92./423. n-rs TREŠDIEN, 1955. GADA 23. NOVEMBRĪ 5. GADS

Latviešu laikraksts Amerikā
Iznāk divas reizes nedēļā — trešdienās un sestdienās. Izdevējs — apgāds Daugavas Vanagi. Redaktori: I. Vīksna, J. Vītols, A. Gailīte. Redakcija un kantoris: 123 Huron St., Toronto, Ontario, Canada. Tel. — EM 8-0792. Telegrammu adrese — Latamerika. ASV redakcija — Arnolds Zvērs, 80-16 Park Lane S. Woodhaven 21, N.Y., U.S.A. Tel. VI 6-7667. Abonēšanas maksa ASV un Kanadā: par 1 mēn. $1.50; par 3 mēn. $4.50; par 6 mēn. $8.50; par 1 gadu $16.00. Sludinājumu maksa: sludinājumu daļā $1.40; tekstā $2.80 par 1 colas telpu 1 slejā

TICĪBĀ SPĒKS

Pilnvarotā sūtņa K. Zariņa aicinājums latviešiem svešumā sakarā ar Latvijas valsts svētkiem

(Izvilkums)

Mīļie tautieši un tautietes, man būtu bijis liels prieks būt jūsu vidū 18. novembrī un jūs uzrunāt personīgi. Šīs dienās domas un pārdomas mūs visus vieno, bet lielie attālumi mūs šķir un personīgu ierašanos padara neiespējamu. Es priecājos arī par iespējamību apsveikt jūs 18. novembrī ar šīm rindiņām un dalīties ar jums savās jūtās mūsu valsts svētku dienā.

Šogad paiet 37 gadi no tās dienas, kad nodibināta Latvijas valsts, pie kam pēdējie 15 gadi mūsu tautai ir bijuši smagu pārdzīvojumu pilni. Domāju, ka nepārspīlēju sacīdams, ka nav nevienas latvju ģimenes, kur viņa arī atrastos, kas nebūtu zaudējusi ko dārgu un mīļu.

1918. gada 18. novembrī mēs savu dzimteni atguvām izpostītu un tukšu. Mēs nenobijāmies, bet vienprātībā, mīlestībā un ticībā to izveidojām 22 patstāvības gados iespējami skaistu un pilnīgu. Daudz tika darīts latviešu kultūras izveidošanai. Uzplauka arī valsts saimniecība.

Vienīgais, ko ārzemju novērotāji mums pārmeta, bija, ka ar 100 deputātiem mums esot 22 partijas. Tas esot par daudz. Uz šo jautājumu mēs arvien mēģinājām reagēt ar atbildi, ka tēvzemes mīlestības jūtas mums ir tik lielas, ka katrs grib pielikt roku valsts izveidošanā. Ārzemnieki aizvien interesējās, kur mēs smeļamies tik daudz dzīves prieka un enerģijas darbā. Šis jautājums bija labi saprotams, jo daudzus gadu simteņus līdz Pirmā pasaules kara beigām Latvija nepastāvēja kā neatkarīga valsts, un uzņemot mūs starptautiskajā saimē, citām valstīm radās interese par ideāliem mūsu valsts dzīvē. Mana atbilde arvien bija, ka mūsu enerģijas avots ir mūsu tautas dziesmas un citas gara mantas..

(Nobeigums 2. lpp.)

1000 latviešu valsts svētkos Toronto

Latvijas karogs aiz dzeloņdrātīm un latviskais dekorējums 19. novembra vakarā Centrālē Tehnikuma zālē radīja latviešu svētku noskaņu. Mazs, sarkanbaltsarkans standartiņš uz latviskas, austas segas, ziedi un sveču mirdza. Svētki bija pulcējuši kādu tūkstoti latviešu, lai 18. novembra zīmē pabūtu saviešu vidū un stiprinātiies ticībā brīvās Latvijas atjaunošanai.

Savā svētku runā LNAK padomes vicepr-dis J. Švanks atcerējās Latvijas brīvvalsts tapšanu un raženos brīvības gadus. „Nevis ar gaudām un žēlošanos mēs atgūsim savu valsti, bet ar stingru un nelokāmu nostāju. Tādēļ turēsimies stipri un turēsimies kopā," nobeidza J. Švanks. Bija ieradies arī Toronto pilsētas galva Fīlips, kas savā uzrunā pateicās latviešiem par viņu līdzdalību Toronto mākslas, kultūras un saimnieciskajā dzīvē, izteicot pārliecību, ka nāks stunda, kad Latvija, līdz ar pārējām komūnistu okupētām zemēm, būs atkal brīva un suverēna.

Ieradies bija pēc ilgas slimības Latvijas ģenerālkonsuls R. N. Braisons, ko klātesošie sirsnīgi apsveica. Igauņu sveicienus latviešiem nodeva konsuls J. E. Markus, un no lietuviešiem ģenerālkonsuls V. Gilis. Ontario premjērs L. Frosts bija atsūtījis apsveikuma vēstuli un lūdzis viņa vietā runāt Ontario parlamenta loceklī J. Jaremko. Kanadas valdības galvas St. Lorāna vēlējumus nodeva parlamenta loceklis Kariks. Ieradušies bija arī Pavalstniecības un immigrācijas Toronto nodaļas vadītājs Tompsons, pilsētas kontrolieris Bilaije, Baltijas valstu federācijas pr-dis E. Riisna, lietuviešu pārstāvis Anisas, Mutual Co-opration pārstāvis Ad. Misjaks un Slovēņu nacionālās apvienības pārstāvis J. Cerars. Edīte Heidere bija atsūtījusi apsveikuma telegrammu. Viesus sagaidīja un oficiālo daļu raiti izkārtoja rīcības komitejas pr-ža vietnieks R. Roze.

Programmas daļā Elza Žebranska izteiksmīgi dziedāja Skultes, A. Kalniņa un Žilinska dziesmas. V. Pukats deklamēja Akuratera Latvijas balādi un Bārdas Gurdumā ar viņam īpatnējo vienkāršību, tā panākdams jo lielu efektu. Dainas koris E. Freimanes vadībā noskaņoti dziedāja E. Dārziņa Cīņas bērni, Melngaiļa Aši, aši zīle dzied un A. Kalniņa Imanta. Svinīgo aktu beidza ar Jurjāna kantāti Tēvijai E. Žebranskas solo, Dainas koŗa un V. Leinvēberes klavieŗu priekšnesumā.

Labrpātīgi saziedots $585.00, tā kā rīcības komitejas sastādītais budžets būs godam segts.

Maskava nolēmusi pievākt Indiju

KREMLIS KĀRDINA AR GŪSTEKŅIEM

ŽENĒVĀ IZGAISINĀJA VĀCIEŠU CERĪBAS

Rietumvāciju gaida gara un barga ziema. Ženēvas konference izgaisināja pēdējās vāciešu cerības Vācijas apvienošanai. Attiecsmēs ar Padomju Savienību Rietumvācija var rēķināties ar jaunām grūtībām un nesaprašanos uz katra soļa.

To, ko komūnisti Rietumvācijā nespēja panākt ar labu, tagad viņi mēģinās panākt ar varu, gan ne tiešu, acīmredzamu, bet ar draudiem, kas patiesībā ir gluži tas pats. Nepatikšanas, ar kādām Rietumvācijai järēķinās nākotnē, var tikt loti labi illustrētas ar dažiem piemēriem, kas 4 pasaules lielvalstu ārlietu ministru konferences laikā radīja grūtus brīžus Ādenauera valdībai. Viens no šiem piemēriem ir vācu gūstekņu jautājums. Rietumvācijas kancleram Konrādam Ādenaueram viesojoties Maskavā, Bulganins apsolīja, ka tiks atbrīvoti 9.626 vācu gūstekņi, vienīgie vācu gūstekņi, kas vēl atlikuši Padomju Savienībā. (Gūstekņu atbrīvošanas solījums gan nāca tikai pēc tam, kad Ādenauers deva savu piekrišanu diplomātisku attieksmju nodibināšanai ar Pad. Savienību).

No apsolītā gūstekņu skaita Padomju Savienība bija atbrīvojusi labi ja pusi. Iemesls krievu solījuma neturēšanai nebija ilgi jāmeklē. Daļa gūstekņu tika atbrīvota, lai pierādītu vāciešiem, ka krieviem šie gūstekņi patiešām arī ir, un vāciešus iekārdinātu pēc pārējiem. Taču pārējie tika paturēti kā ķīlnieki tālākām sarunām ar Rietumvācijas valdību. Kremlis, piemēram, nosaka, ka nevis Bonna būs tā, kas noteiks Padomju Savienības sūtniecības lielumu Rietumvācijā. Otra Maskavas prasība ir piespiest Bonnu akceptēt Zorinu par Padomju Savienības sūtni.

Zorins Čechoslovakijā bija apmēram tas pats, kas pie mums Višinskis. Ādenauers ar Zorina izvēli nav apmierināts, kaut gan ir loti iespējams, ka Padomju Savienībā palikušie gūstekņi spiež Rietumvācijas kancleŗu piekāpties.

LATVIEŠU TAUTA PATI GRIB NOTEIKT SAVU LIKTENI

Amerikas Latviešu Apvienības Centr. valdes pr-ža prof. P. Lejiņa runa Amerikas Balsī 1955. gada 18. novembrī.

Tautieši aiz dzelzs aizkara!

Šodien atkal reiz ir tā diena, kad latvieši visā pasaulē atceras Latvijas neatkarīgās republikas nodibināšanu 1918. gadā. 22 gadus pēc tam komūnisma tumšie spēki iznīcināja šo latvju tautas loloto sapni, kas toreiz bija pārvērties par īstenību; atņēma tai brīvību un neatkarību. Un tagad jau apmēram 11 gadus latvieši savā dzimtenē smok zem komūnisma jūga, kas nostiprinājās pie Baltijas jūŗas Otrā pasaules kaŗa beigās.

Bet joprojām Rietumu demokratijas ar Amerikas Savienotām Valstīm priekšgalā neatzīst šo varmācīgo okupāciju un atkārtoti sludina, ka Latvijai un pārējām Baltijas valstīm jātop atkal brīvām un neatkarīgām. Simboliski mums Amerikā to apstiprina tas fakts, ka joprojām Vašingtonā neatkarīgo Latvijas republiku pārstāv Latvijas sūtnis, ko Savienotās Valstīs joprojām atzīst par Latvijas likumīgu pārstāvi. Tā ir tā ķīla, ka pašreizējais politiskais stāvoklis Latvijā neturpināsies mūžīgi, ka komūnistu valdība nav kaut kas paliekošs un ka pēdējais vārds šinī tragēdijā vēl nav pateikts.

Otra ķīla tam, ka Latvija atkal reiz būs brīva un neatkarīga valsts, ir latviešu pašu vēlēšanās, lai tas tā būtu. Septiņi simti gadu nebrīvības nevarēja iznīcināt latviešu gribu būt par patstāvīgu valsti un tautu ar savas pašas latvisko kultūru. Būtu jāpasmaida par tiem, kas ņemtos apgalvot, ka pēc 11 gadiem komūnisma jūgā latvieši atteiktos no savām vēsturiskajām tieksmēm.

Tautieši aiz dzelzs aizkara! Amerikas latviešu apvienības vārdā šinī vēsturiskajā dienā es gribu jums vēlreiz apliecināt, ka Savienotās Valstīs dzīvojošie latvieši nav aizmirsuši Latvijas lietu un gatavi darīt visu vajadzīgo un iespējamo, lai panāktu komūnistiskā jūga drīzāku izbeigšanos Latvijā. Latvieši Savienotajās Valstīs ne tikai atceras jūs 18. novembrī neskaitāmās svinīgās sanāksmēs visur tur, kur ir kaut saujiņa izceļotāju no Latvijas. Nē, darbs par Latvijas neatkarības atgūšanu un latviešu kultūras uzturēšanu un tālāku veidošanu turpinās visu gadu, no viena 18. novembŗa līdz nākamajam, un es varu jums apliecināt, ka šinī darbā nav manāms pagurums.

Mazo tautu liktenis ir atkarīgs no starptautiskiem politiskiem apstākļiem. Šie apstākļi ne vienmēr ir labvēlīgi. Bet ja daudzo mainīgo apstākļu savirknējumā ir viens pastāvīgs faktors: **tautas griba būt pašai sava likteņa noteicējai, būt brīvai un neatkarīgai savā zemē un paturēt un veidot savas pašas kultūru, tad izredzes ir labas, ka šis pastāvīgais un neatlaidīgais spēks tiešām arī panāks tautas vēlēšanās īstenojumu. Tāpēc nezaudēsim cerības, pat vairāk, būsim droši, ka nākotnē latvju tautai atkal būs sava paša valsts.**

NĀVE PILS PAGALMĀ

RABATĀ MAROKAS SULTĀNA BEN JUSEFA PILS PAGALMĀ IZDARĪTS ATENTĀTS PRET FECAS KALIFU BERDADI

Rabatā. — Sarežģītais politiskais stāvoklis franču Marokā, ko sultāna Ben Jusefa atgriešanās vēl nav paspējusi atšķetināt, tika samezglots vēl tālāk pagājušās nedēļas nogalē, kad sultāna pils pagalmā Rabatā tika izdarīts atentāts pret Fecas kalifu Berdadi, vienu no ievērojamākajiem moslemiešu religiskiem vadītājiem un pārliecinātu sultāna Ben Arafas aizstāvi. Politiskā slepkavība notika laikā, kad kalifs bija ieradies Rabatā, lai piedāvātu savus pakalpojumus sultānam Ben Jusefam, kaut gan viņa politiskā pārliecība bija citāda. Atentāta laikā sultāns atradās pilī savā darbistabā. Tāpat tika nogalināti vēl divi ievērojami marokāņi un vismaz piecas personas smagi ievainotas.

KAVIĀRS PALĪDZ ‚SAPRASTIES'

Sav. Valstu, Anglijas, Francijas un Padomju Savienības pārstāvji Apvienotās Nācijās savstarpējās sarunās noskaidro, ka visi 4 nonākuši pie viena un tā paša atzinuma, un, proti, ka jaunu valstu uzņemšana Apvienotās Nācijās pašreiz ir iesalusi.

AN, Nujorkā. — Vasilijs Kuzņecovs, Padomju Savienības ārlietu ministra pirmais vietnieks, nedēļas nogalē Nujorkā plutokratiskā stilā uzņēma Sav. Valstu, Anglijas un Francijas Apvienoto Nāciju pārstāvjus, lai „draudzīgā" atmosfairā pārrunātu Kanadas ieteikto jauno biedru uzņemšanu Apvienotajās Nācijās. Sarunās noskaidrojās, ka saprašanās panākama vienīgi vienā jautājumā un, proti, ka jauno biedru uzņemšana pašreiz ir iestigusi un ka nav domājams, ka to tik viegli varēs izkustināt.

Kanadas priekšlikumā paredzēts, ka par Apvienoto Nāciju biedriem būtu jāuzņem 18 valstis, piecas uz komūnistu un 13 uz Rietumu ieteikumu pamata. Uzņemšana būtu izdarāma masveidīgi. Šo masveidīgo uzņemšanu pašreiz aizkavē Sav. Valstis, kas pretojas ārējās Mongolijas ieskaitīšanai Apvienoto Nāciju rindās, uzsverot, ka ārējo Mongoliju nevar atzīt par neatkarīgu valsti. Padomju Savienība šai sakarā paskaidro: ja amerikāņi pretosies Mongolijas uzņemšanai, tā savukārt pretosies Rietumu kandidātiem, kas nozīmē, ka jauno valstu uzņemšanas plāns vēl nav nobriedis.

Sakarā ar pašreizējiem Apvienoto Nāciju statūtiem jaunu valstu uzņemšanai nepieciešama Drošības padomes piekrišana. Kā zināms, Sav. Valstīm un Padomju Savienībai Drošības padomē ir veto tiesības, tā ka lēmumi var tikt pieņemti, vienīgi abām valstīm saprototies.

OKUPANTI PĀRKRIEVINA LATVIJU

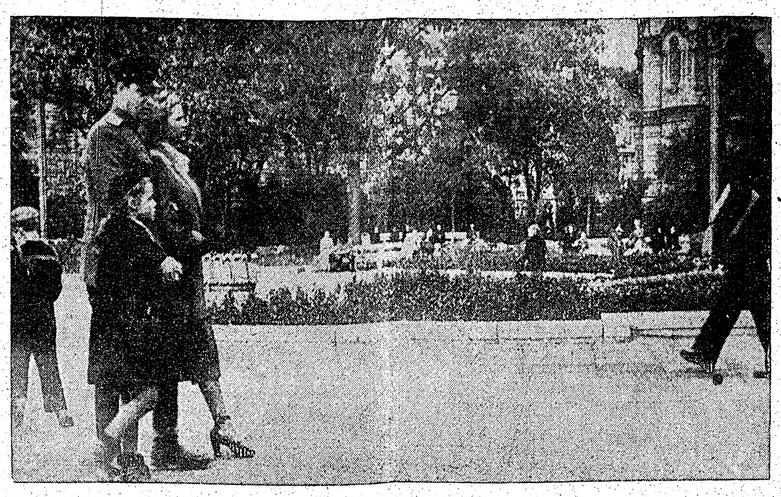

Dāņu žurnālists B. Henuss, kurš šovasar kā tūrists bijis Latvijā, dāņu presē publicējis garus aprakstus par bēdīgo dzīvi Latvijā, kur tagad vienīgie noteicēji ir krievu komūnisti. Viņš arī izdarījis vairākus foto uzņēmumus Rīgā un laukos. Šinī attēlā redzama Rīga, Esplanādes stūris pie katedrāles, kur sarkano „aristokratu dāmas okupējušas" solus. Priekšplānā krievu virsnieks ar sievu un meiteni šķērso laukumu.

Jauni biedri sagādā jaunas problēmas

Pašreizējās AN pilnsapulces sesijas sākumā tika izteiktas domas, ka AN sāvu iespaidu pasaulēs politikā jau ir tikpat kā pilnīgi zaudējušas un, ka tādēļ būtu pārāk vieglpārtīgi cerēt uz šīs sesijas pozitiviem rezultātiem. Bet kad Kanada nāca ar priekšlikumu uzņemt Apv. Nācijās 18 jaunas valstis, stāvoklis krasi mainās. Savienotās Valstis un Padomju Savienība, nespējot saprasties nevienā citā jautājumā, ir paspējušās vienoties, ka AN būtu uzņemamas 17 jaunas valstis. Par 18 — Ārējo Mongoliju — vēl tiek lauzti šķēpi, bet, vienai vai otrai pusei piekāpjoties, AN pilnsapulce patiesi varētu lepoties ar necerētiem panākumiem. Kopš 1946. gada janvāŗa, pirmās pilnsapulces sesijas, AN ir uzņemtās tikai 9 valstis. Pēdējo piecu gadu laikā neviena.

PSRS KĻUVUSI NOTEICĒJA VIDĒJOS AUSTRUMOS

ANGĻU KARASPĒKA AIZIEŠANU NO SUECAS — LIELISKI IZMANTOJA MASKAVA

Fakts, ka Padomju Savienība Vidējos Austrumos ir iesēdusies uz palikšanu, nevienam nav vairs nekāds noslēpums. Arī tas nav noslēpums, ka bez kaŗa Padomju Savienību no Vidējiem Austrumiem ārā dabūt neizdosies. Taču šodien pasaulē par kaŗu vairs nerunā, bet gan par mieru un savstarpēju sadarbošanos, kuŗā turpmāk tiks ieskaitīti arī Vidējie Austrumi, kur angļu un amerikāņu monopoltiesības uz naftu un arabiem pieder pagātnei.

Rietumu sabiedrotie vēl joprojām nespēj samierināties ar bēdīgo patiesību, ka Vidējo Austrumu līdzšinējā stratēģiskā nozīme mainījusies. Tāpat Rietumi vēl nav līga atkopušies no pārsteiguma, kādu sagādāja Padomju Savienības ātrā iejaukšanās Vidējos Austrumos, kas beidzās ar pilnīgu arabu valstu apvārdošanu. Padomju Savienības lēciens Ēģiptē atkal pierādīja, ka uz militāriem līgumiem vien darījumos ar komūnistiem nevar paļauties. Vidējo Austrumu aizsardzības pakts nespēja atturēt komūnistu „invāziju."

Neparedzēti dārgi Rietumu sabiedrotajiem izmaksāja Ēģiptes piepraśītā un Sav. Valstu atbalstītā Suecas kanāļa joslas evakuēšana. Angļu karaspēka aiziešana tur radīja tukšumu, kuŗā komūnisti varēja netraucēti ieperināties.

Kā Padomju Savienība iekļuva Vidējos Austrumos, ir jau zināms stāsts, kas dzirdams vairākās versijās. Viena no tām ir šāda: Trīs gaŗus gadus Ēģipte gaidīja Rietumu ieroču un kaŗa materiālu sūtījumus, bet nesagaidīja. Izraēlas apgādi Rietumi nepārtraukti turpināja. Gals Nasera pacietībai pienāca šī gada 28. februārī, kad Izraēla uzsāka agresiju Gazas apgabalā. Tad Ēģiptes ministru prezidents atzina, ka pienācis laiks iegādāties ieročus un kaŗa materiālus tur, kur tos var dabūt. Šādam darījumam iespējamākā likās Pad. Savienība. Nasers ievadīja sarunas ar padomju sūtni Kaīro par ieroču pirkšanu. Šodien Ēģiptes ministru prezidents atzīst, ka toreiz viņam neesot bijušas ne mazākās cerības saņemt no Maskavas labvēlīgu atbildi. Taču par lielu pārsteigumu jau pēc četrām dienām pienākusi gaidītā labvēlīgā atbilde.

Kad Nasers par savām sarunām ar Padomju Savienību paziņoja Anglijas un Sav. Valstu valdībām, tās viņa plānus ieskatīja par vienkāršu blefu. Ēģiptei neatlika nekas cits, kā turpināt sarunas ar Maskavu.

Viens no svarīgākajiem iemesliem, kuŗu dēļ Padomju Savienībai izdevās noorganizēt ieroču eksportu uz Ēģipti, bija angļu karaspēka aiziešana no Suecas kanāļa joslas. Toreiz, amerikāņu skubināti, angļi piekāpās. Tas likās tālredzīgs solis, kas uz acumirkli atņēma degvielu padomju propagandas mašīnērijai. Komūnistu viltībai par godu jāsaka, ka viņi bija pirmie, kas pamanīja aizejošo angļu radīto tukšumu un neķavējoties steidzās to izmantot savā labā. Kopš pārsteigšanās Suecā Savienotās Valstis uz Angliju, Franciju un Holandes kolonialpolitiku Afrikā un Āzijā sāka skatīties jau daudz ieciētīgākām acīm. Līdz šim ir vienmēr pierādījies, ka tur, kur Rietumu kolonialpolitika piekāpjas iedzimto nacionālisma priekšā, patiesie ieguvēji vienmēr izrādās komūnisti.

BULGĀŅINS UN CHRUŠČEVS ‚IEKAŖO' DIENVIDĀZIJU

Padomju Savienības ministru prezidents Bulgāņins Jaundelhi paskaidro, ka savās rūpniecības un atomattīstības zināšanās krievi ir gatavi dalīties ar indiešiem.

Jaundelhi. — Padomju Savienība, rūpniecībā un saimniecībā atpalikušo zemju „glābēja," tagad piedāvā savus pakalpojumus arī Indijai. Nedēļas nogalē, viesojoties Indijas galvaspilsētā Jaundelhi, Padomju Savienības ministru prezidents Bulgāņins un komūnistu partijas pirmais sekretārs Chruščevs turpināja pēdējā laikā iesākto komūnistu politiku, apsolot palīdzību saimnieciskā laukā. Ja agrāk Padomju Savienība lepojās ar panākumiem tikai savās Austrumeiropas satelitu zemēs, tad tagad krievu palīdzība jūtama jau daudz plašākā mērogā. Tiek atbalstīta rūpniecība komūnistu Ķīnā, veikti plaši būvdarbi Afganistanā; bez tam vispārēja saimnieciska palīdzība ir apsolīta visām Vidējo Austrumu arabu valstīm. Acīmredzot, tagad ir pienākusi Indijas kārta. Jaundelhi ministru prezidents Bulgāņins izteicās, ka savstarpējās attieksmes pašreiz ir sasniegušas to līmeni, kur Indija un Padomju Savienība var sākt domāt par liela apmēra sadarbību tirdzniecībās un saimniecībās attīstībā abu valstu starpā. Bulgāņins savā runā uzsvēra, ka savās rūpniecības un atomattīstības zināšanās Padomju Savienība ir gatava dalīties ar Indiju. Kādā veidā šī dalīšanās paredzama, netika minēts. Lai gan liela daļa Indijas politiskās dzīves vadītāju skatās loti skeptiski uz Padomju Savienības solījumiem un šaubās, ka no krieviem vispār kāda palīdzība būtu iespējama, Indijas laikraksti tomēr ir pilni sensācionālām ziņām par saimnieciskiem labumiem, kas gaidāmi no Maskavas.

Indijas ministru prezidentam Nēru un komūnistu partijas pirmam sekretāram Chruščevam klātesot, maršals Bulgāņins uzrunāja apmēram 300.000 lielu indiešu pūli, kas bija ieradies apbrīnot augstos padomju viesus. Slavēdams indiešu nacionālismu un tieksmes pēc neatkarības un patstāvības, Pad. Savienības ministru prezidents uzsvēra vienādās lomas, kādas ir Indijai un Padomju Savienībai pasaules politikā. Bulgāņins slavēja Indijas centienus atbalstīt komūnistu Ķīnas uzņemšanu Apvienotās Nācijās, kā arī Indijas nepārtraukto ciņu miera nodibināšanai pasaulē.

Savas vizītes laikā Indijā Kremļa lielie apmeklēja arī Raj Ghat, vietu kur pēc 1948. gada 30. janvāŗa atentāta tika kremēts Mahatma Gandijs, nolikdami vainagu. (Pagājušā gadā izdotā Lielā Padomju Enciklopēdija Gandiju sauc par „reakcionāru," kas „izlikās," it kā viņš būtu Anglijas ienaidnieks un Indijas neatkarības aizstāvis). Pēc viesošanās Indijā Chruščevs un Bulgāņins paredzējuši doties tālāk uz Afganistanu, ko jau tagad ieskata par nākamo padomju sateli tu, un tālāk uz Burmu.

Maskavas prese nosoda baltiešu demonstrācijas Amerikā

Septiņi padomju žurnālisti, kas apcelo ASV jau paspējuši nosūtīt ziņojumus savām avīzēm Maskavā. „Pravda", Komsomolskaja Pravda" un citi lielie laikraksti loti nosodoši raksta par baltiešu pretkomūnistiskajām demonstrācijām Klīvlendā un Losandželosā. Padomju žurnālisti pārmet amerikāņu policijai, ka tā nekā neesot darījusi demonstrāciju ierobežošanai. Visos ziņojumos no ASV stāvoklis ir raksturots tā, ka amerikāņi sākot atzīt vajadzību saprasties ar Padomju Savienību, lai gan dažas „jaunas grupas" cenšoties jaukt gaisu.

Tā ir pirmā reize, kad padomju prese ziņo padomju tautai, ka latvieši, lietuvieši un igauņi ārpus Padomju Savienības robežām turpina atklātu ciņu pret komūnismu. Nedaudzie mūsu un mūsu kaimiņtautu uzņēmīgie tautieši Klīvlendā un Losandželosā nedomāja, ka viņu drosmīgā uzstāšanās atbalsosies visā Padomju Savienībā. Ir saprotams padomju žurnālistu sašutums par amerikāņu policiju tādēļ, ka tā pieļāvusi šādas demonstrācijas un nav ar ložmetējiem un tankiem izklīdinājusi šīs „jaunās grupas", kas padomju žurnālistiem būtu pašsaprotama lieta. Pirmā iepazīšanās ar brīvību un demokratiju padomju žurnālistiem izrādījusies diezgan nepatīkama. Mēs ar gandarījumu varam atzīmēt, ka baltiešu demonstrācijas parādījušas padomju tautām un padomju valdībai, ka ciņa par Baltijas valstīm nav vēl galā.

A. Zv.

LATVIJA

Draugi grib mūs asimilēt,
Ienaidnieki grib mūs iznīcināt,
Bet mēs gribam palikt latvieši.
Archibīskaps T. GRINBERGS

TICĪBAS SPĒKS

(Pārnesums no 1. lpp.)

Tagad brīva Latvija ir mūsu tiešais mērķis, kā to mūsu iemīļotais dzejnieks teicis: „Kas cilvēks ir bez dzimtenes, bez tēvijas, bez mājām? Tik puteklis un pameslis, zem svešu laužu kājām." (J. Jaunsudrabiņš)

Galvenais, kas uztur mūsu gara modrību, ir ticība, ka gaismas pils atkal celsies. Neviens nezināja toreiz, arī nevaicāja, bet ticēja.

Par beidzamiem 37 gadiem latviju tauta ir daudz ko pārdzīvojusi. Ir vēl daudz ērkšķu un dadžu mūsu ceļā, kamēr mēs atkal atgūsim savas valsts un tautas brīvību.

Ne jau mēs trīs Baltijas tautas vien ciešam zem svešā briesmoņa jūga. Eiropā vien ir ap 100 miljonu cilvēku, kas dzīvo verdzībā. Cik vēl citās pasaules malās! Ja viņi neatgūs brīvību, tad var teikt, ka Rietumu pasaules bojā eja ir iespējama, kā to domāja V. Spenglers.

Man bieži pārmet, ka esmu optimists. Jā, tāds es esmu. Bet es arī nedomāju, ka no optimisma kādam būtu jākaunas. Optimismā ir dzīves progress.

Mums ir jābūt stipriem ticībā un cerībās. Bez ticības tauta nevar pastāvēt. Pašreizējais saspīlētais stāvoklis mūžīgi nevar turpināties. Jau 10 gadu kopš karš izbeidzies, bet miera nav. Kur esam nonākuši?

Visa pasaule ir sadalījusies divās pretējās nometnēs: vienā pusē ir kristīgā demokratiskā pasaule, otrā pusē ļaunais bolševisms — agresors.

Pirmā pusē cīnās par pasaules mieru un cilvēces labāku nākotni. Otrā — par kristīgās demokratiju pasaules iznīcināšanu.

Kad citas tautas jūsmoja par mieru, mums sajūsmas nebija. Mēs pazīstam bolševiku iznīcības ideoloģiju un pareģojām neizbēgamus sarežģījumus. Tagad varam teikt, ka mūsu nojautas ir izvērtušās īstenībā.

Bieži dzirdam runājam par Rietumu un Austrumu koeksistenci. Vārds „koeksistence" valstu starptautisko attiecību enciklopēdijā ir jau sen pazīstams. Kādā konferencē Maskavā Jāzeps Staļins šo vārdu — it kā savu personīgu atradumu — lietoja, lai saprastos ar Rietumu sabiedrotiem. Rietumu demokratijas tur nekā ļauna neredzēja. Bet pēc Otrā pasaules kara noskaidrojās, ka Kremlis šim vārdam piešķir savu agresijas interpretāciju.

Runājot par pasaules mieru, varētu teikt, ka visi stāv pie sasistas siles. Jūlija mēneša saldie smaidi Ženēvā tagad ir zuduši, un oktobrī turpat atklājusies rūgta īstenība. Vācijas apvienošanu uz brīvu vēlēšanu pamata un Eiropas drošības nostabilēšanu Kremļa ārlietu ministrs ir krasi noraidījis. Rietumu delegāti nav no tā nobijušies un sauc šādu izturēšanos īstā vārdā par Kremļa agresiju.

Krievija nevēlas nokārtot abus minētos jautājumus savu agresijas nolūku nostiprināšanai. Boļševiki nepārprotami vēlas pakļaut apvienotu Vāciju kā satelītu savai iznīcības ideoloģijai.

Kremlis turpina savu agresijas plānu attīstību, piegādājot ieročus Ēģiptei. Arī Tuvos Austrumos stāvoklis ir draudīgs. Tas pats sākāms par Tāliem Austrumiem.

Visu to kopā saņemot, mēs redzam, ka stāvoklis ir ļoti kritisks, bet nav bez izredzēm.

Tā nu redziet, mīļie draugi, cīņa par pasaules mieru nav vēl galā. Mums nav tēraudā kaltu ieroču. Bet cīnīsimies garīgiem ieročiem kopā ar Rietumu demokratijām par brīvību un mieru. Būsim modri un stipri ticībā un gara vienotībā. Neaizmirsīsim mūsu dzejnieka Leonida Breikša vārdus:

„Daudz vētru mums ir pārgājis,
Un varbūt daudz vēl viņu būs.
Dievs aicinās kā aicinājis
No jauna saulē atkal mūs."

Dzimtenes mīlestības stiprināti, ticēsim mūsu mīļās Latvijas atbrīvošanai, kā mūsu senči to ir darījuši, tad savu dzimteni atgūsim.

Dievs, svētī Latviju!

DV MONTREĀLAS NOD. 5 G. DARBA SVĒTKI UN LĀČPLĒŠU GODINĀŠANA

Attēlā no kr.: LKOK R. Goba, rev. kom. pr-dis pulkv. K. Tirzītis, President of the Free International Mr. John Badger, sarīkojumu d. vad. J. Leitans, nod. pr-ks O.Kļavenieks, kas. A. Vjaks, dāmu kom. pr-ce Z. Fridmane, rev. kom. loc. J. Ļavs, DV Kanadas valdes pr-ka v. i. L. Līdums, konsuls V. Tomsons un rev. kom. loc. K. Deksnis Foto J. Baltiņš

Elizabetei Nachtvei un Jāni Bumburu salaulāja māc. A. Lūsis š. g. 12. novembrī sv. Trīsvienības baznīcā Toronto. Foto A. Jānītis

GENERĀLKONSULS
Mr. R. N. BRYSON
Toronto, tel. GE 2707
114 DANFORTH AVE

KONSULS
VILIS TOMSONS
Tel. RE 8-7798, MONTREAL, P.Q.
5210 VICTORIA AVE., APT. 16

„Zelta atslēdzina" — Niagarā

26. novembrī Niagaras mazpulka sarīkojumā šeit viesosies Hamiltonas latviešu skolas absolventi ar M. Timmas 4 cēlienu lugas „Zelta atslēdziņa" izrādi. Sarīkojuma telpā būs izstādīti Niagaras mazpulka šī gada darbi. Noslēgumā — dejas jaunatnei un pieaugušajiem. Sākums plkst. 18.30, 1906 Silvia Place (Main un Ferry ielu stūrī) Ieeja visam vakaram — 75 c.

VĒSTULE REDAKCIJĀ

Valdai Blūms. Ziņas par Flametu un citiem radiem.

VIENĪBAI UN DRAUDZĪBAI

DV ST. KATARĪNAS NOD. 5 GADU ATCERES SVĒTKOS. — JAUNATNE GLABĀS IESVĒTITO KAROGU ATBRĪVOTAJAI DZIMTENEI. — PRIEKŠZIMĪGS SARIKOJUMS AR LABU KONCERTU.

DV St. Katarīnas nodaļas 5 gadu atceres svinības ievadīja māc A. Voitkus vadītais svētbrīdis.

Iesvētot St. Katarīnas nodaļas karogu, mācītājs uzsvēra, lai tas kļūtu par ceļrādi mūsu mājup ejai uz dzimteni. Tai stundā, kad sarkanbaltsarkanais karogs sauks mājā, lai būtu sirdis, kas tā saucienu sadzird.

Nodaļas priekšnieks Žanis Andersons sniedza pārskatu par darbību aizvadītajos 5 gados, piemetinot, ka Katarīnas DV skaits nav liels, bet vienotā darbā un tautiešu siltā atsaucībā veikts ievērojams aprūpes darbs, un cerams, ka nākotnē tas vēl paplašināsies.

Iesvētīto nodaļas karogu, ko svētīšanas brīdī turēja viens no nodaļas dibinātājiem un visus piecus gadus nenogurstošais valdes loceklis Jānis Gulbis, nodaļas pr-ks Ž. Andersons nodeva glabāšanai Niagaras-St. Katarīnas jaunatnes pulciņam ar veltījumu, ka, šis sarkanbaltsarkanās krāsas no tēvu tēviem mums ir svēts mantojums, un ja liktenis būs lēmis, ka vecākajai paaudzei nebūs lemts redzēt brīvo dzimteni, tad jaunatnei šis karogs jāpārnes brīvās Latvijas ārēs!

DV KV priekšsēdis V. Mukts, apsveicot jubilārus, norādīja, ka St. Katarīnas nodaļa veikusi ne tikai ievērojamu aprūpes darbu, bet arī svētīgu propagandu sarīkojumos un radio raidījumos, vēršot vietējo iedzīvotāju uzmanību uz to postu, kas valda mūsu dzimtenē — un kas draud visai pasaulei. Šodien mēs šeit esam brīvībā galvenokārt kā „muskuļu" izlase, daudzi jau materiāli labi situēti; bet mēs nedrīkstam aizmirst tos, kam palīdzība vajadzīga, tā reizē arī veicot morālu pienākumu pret savu tautu un dzimteni. Nāciet visi talkā, pielieciet roku kopējā darbā palīdziet novērst radušās kļūdas, kļūstiet dalībnieki pašreiz lielākajā trimdas latviešu organizācijā, ar centrālizētu aparātu visā brīvajā pasaulē.

Pēc kopēji nodziedātās DV himnas, DV KV pr-sēdis izdalīja St. Katarīnas nod. piešķirtos atzinības rakstus par sevišķiem nopelniem organizācijas darbā: Ž. Andersonam, A. un Dz. Sprūdžiem, A. Lavkinaitei, H. Jundzei un A. Melbārdei.

Svētku runu teica Hamiltonas DV nodaļas pr-ks, māc. A. Voitkus, pakavējoties pie Latvijas brīvvalsts tapšanas, mūsu pienākumiem un varoņiem. Kā apsveikumu no Hamiltonas DV, māc A. Voitkus piesita St. Katarīnas nod. karoga kātam sidrabā kaltu plāksnīti ar ierakstu: „Vienībai un draudzībai."

Tālāk „katrīniešus" sveica Toronto nodaļas pārstāvis P. Broks, Niagaras nod. pr-ka vietnieks P. Ruņģis, St. Katarīnas dāmu kluba pr-ce P. Greble, piesitot karoga kātam kluba biedrņu veltī, sidraba plāksnīti, līdz ar vēlējumu 5. gada svētkos. No St. Katarīnas medniekiem un makšķerniekiem sveicienus nesa priekšsēdis J. Jundzis.

Rakstveida apsveikumus bija sūtījuši: konsuls V. Tomsons, DV ĢV loc. K. Purmals, Montreālas nod. pr-ks O. Kļavenieks, Londonas nod. pr-ks A. Beitāns, Kičeneras nod. pr-ks J. Zommers. Tālāk vēl apsveikumus bija sūtījuši DV nodaļu priekšnieki: J. Ronis (Bramptona), A. Šnore (Noranda), B. Bergs (Alta), Ev. Vērsāns (Britu Kolumbija), DV St. Katarīnas nodaļu tālāk apsveica St. Katarīnas latviešu ev.-lut. draudzes pr-ks H. Greble, Niagaras latviešu ev.-lut. draudzes pr-ks P. Treijers un St. Katarīnas organizāciju pārstāvis G. Bērziņš.

Pēc pārtraukuma sākās koncerts, kur viesiem un mājiniekiem bija iespēja noklausīties lieliskā priekšnesumā pianistes L. Albertiņas un A. Freimaņes klavieru duetu un solo gabalus. Solo dziedāja Melānija Borgstroma. Tautas dziesmu duetos nedalītu atsaucību izpelnījās Rasma Bērziņa un Ilmārs Dālbergs.

Viesi aizvadīja atlikušās vakara stundas dejās, pārrunās un īstā sadraudzībā. Sarīkojuma „mājas māte," jaunā vadītāja pr-ce Marta Dālberga visus pacienāja ar lielo nodaļas „dzimšanas dienas kliņģeri", kurā netrūka arī 5 degošu sveciņu.

J. L.

Atvērs jaunu mākslas salonu Toronto

Kanadas Latviešu mākslinieku apvienība atklāj mākslas salonu 27. nov., pl. 1.00 dienā DV namā, 123 Huron ielā. Salonā būs izstādītas eļļas gleznas, pasteļi, grafikas un skulptūras par ļoti pieņemamām cenām un noteikumiem. Salons būs atvērts darbdienās no pl. 12 līdz 5, svētdienās no 2 līdz 4.

Salonu pārzinās P. Ratnieks. Interesentiem paskaidrojumus uz vēlēšanos sniegs māksl. A. Nulītis. Tuvāku informāciju var pieprasīt pa tālr. EM-8-0792.

PATEICĪBA

Vissirsnīgākā pateicība visiem, kas personiski un rakstveidā tik siltiem vārdiem un vēlējumiem sveica DV Montreālas nodaļu 5 gadu darbības jubilejā. Tāpat sirsnīgu paldies mākslinieciem, it īpaši brīvmāksliniecei L. Karlsonei, kā arī visiem, kas sekmēja šī sarīkojuma labo izdošanos.

Osv. Kļavenieks, DV Montreālas nod. pr-dis

SIRSNIGI SVEICAM

Ingridu un Valdemāru Fogeļus ar mazās māsiņas ierašanos viņu ģimenē Valsts neatkarības svinību vakarā.

Laikraksta Latvija Amerikā redakcijas, apgāda un spiestuves darbinieki.

JAUNATNE RAŽĪGĀ DARBĀ

Pārorganizēta vecāku padome

12. un 13. novembrī jaunā ALJA's valde Čikāgā noturēja pirmo darba sēdi un izstrādāja nākamā gada darbības vadlīnijas: sekmēt jaunu biedru piesaistīšanu Apvienībai, veltījot vislielāko uzmanību vientuļo un nelielo latviešu centru jauniešu problēmām; nodrošināt sekmīgu jaunatnes žurnāla iznākšanu; turpināt pulciņu vadītāju sagatavošanas kursus.

Valdes priekšsēdis K. Sventeckis starp citu ziņoja, ka pagājušā darbības gadā jaunatnes pulciņi ziedojuši pāri par 700 dolaru Augustdorfas latviešu ģimnazijai, tā sagādājot 4 skolotāju darba algas. ALJAs 4. kongresa Klīvlendā rīcības komitejas priekšsēdis Z. Reineks sniedza kongresa budžeta norēķinu: ieņemti 1581,48, izdoti 1112,43 dolari. Sadalot 469,05 dolaru atlikumu, ALJA,i nodoti 194,00 dolari, Augustdorfas ģimnazijai 50,00, Klaviņu ģimenes bāriņiem (Ohio) 30,00; pārēja summa sadalīta starp Klīvlendas jaunatnes organizācijām. Kasieris O. Gailītis ziņoja, ka Apvienības kasē atrodas $870,21. ALJA saņēmusi arī $57,00 ziedojumu no Klīvlendas ev.-lut. draudzes.

Valde, pamatojoaies uz jaunajiem Apvienības statūtiem, pārorganizēja vecāku padomi no 18 uz 8 locekļiem, kā arī pilnvaroja prezidiju lūgt šai padomē darboties prof. Celmu, Ev. Freivaldu, māc. Nesauli, prek. Stukeli, prof. Staceu, J. Klīdzēju, prof. Kundziņu un K. Lejasmeieru. Vecāku padomes uzdevumos ietilptu sniegt padomus reliģiskos un citos jautājumos, palīdzēt kārtot Apvienības rīkotos jaunatnes salidojumus, kongresus, darboties kā vērtētājiem sacensībās u. t. t.

Sekojot ALJA's pārstāvja Apspiesto tautu asamblējā Kr. Valtera jun. lūgumam izraudzīt viņam palīgu, valde šim amatam apstiprināja ALJA's priekšsēža vietn. Pēteri Freivaldu. Valde apstiprināja par ALJA's prezidija sekretāriem I. Kārkliņu, B. Bindemani, V. Spranemani, J. Vanagu; par vicepriekšsēžu sekretāriem: austrumu apgabalā I. Benku, V. Nārunu; vidienē Z. Krollu, E. Ozoliņu, I. Zvirbuli, L. Lāci; rietumu apgabalā: J. Cilni. Par pretkomūnistiskās informācijas nozares vadītāju apstiprināja Ojāru Gobiņu. Nozarē darbojas V. Klīve unKr. Vatlers jun. Sekojot vicepriekšsēža G. Āboliņa ierosinājumam, valde piešķira no Apvienības līdzekļiem $25,00 naudas pabalstu slimajam Andrejam Pablo Mierkalnam Francijā. Valde pilnvaroja vicepriekšsēdi V. Muižnieku pabeigt informācijas iegūšanu no prof. Švābes par Latvijas vēstures izdevuma abonēšanas noteikumiem, lai pēc iespējas drīz varētu sākt abonementu vākšanas akciju, kuras rezultātus paziņos presē. Ar balsu vairākumu atcēla finanču komisiju, kuras uzdevumos bija padomu došana, kas nesekmējās. Par latviešu valodas vārdnīcas iegādi nodošanai lielākajā ASV bibliotēkā (IV ALJA's kongress šim mērķim saziedoja 84,25 dolarus) nolēma spriest nākamajā kongresā ,jo vārdnīcas pirmās daļas dāvinātājs paziņojis, ka viņa novēlējums nesaskan ar kongresa lēmumu. ALJA's biedru veicinātāju gada maksu noteica 1,00 dolara apmērā.

Valdes locekļi un pārējie sēdes dalībnieki saziedoja $28,00, ko nosūtīja kā Ziemassvētku sveicienu slimnīcā ievietotajai Eiropas latviešu jaunatnes apvienības priekšsēdei Ķiplokai.

Valdes loceklis J. Klimanskis Apvienības valdei nodeva Ņujorkas latviešu draudzes mācītāja Richarda Zariņa sveicienus un dievpalīga vēlējumus. Čikāgā bija ieradušies ne tikai visi vidienē dzīvojošie valdes locekļi, bet arī P. Freivalds no Vašingtonas (D. C.) un V. Kārkls un J. Klimanskis no Filadelfijas. Vienīgi Rietumu apgabala viceprieksšsēdis G. Āboliņš savu ziņojumu un ierosinājumu bija piesūtījis pa pastu. 12. novembra vakarā valde pārtrauca savu darbu, lai piedalītos Čikāgas Latviešu organizāciju apvienības rīkotajos Latvijas valsts svētkos.

Aivars Ruņģis

LASĪTAJU vēstules

VAI JAUNĀKĀS METODES GRĀMATNIECIBĀ?

Latvijas Amerikā red: Ņujorkas avīzē Laiks Periskops vēlreiz atkārtojis triku, izsludinot citu grāmatu izdevēju „Out of Business". Līdzīgā stilā varētu sacerēt arī rakstu, ka apstājies Laiks, vai arī to daris. Man nav iebildumu, ka Laiks publicētu zināmās vēstules fotokopiju, ja vien tas tad neradītu šoku pašiem publicētājiem, ar nolūku pilnīgi pretēji sagrozīt personīgas vēstules saturu.

Ed. Dobelis,
apgāds LATVJU GRĀMATA.

KUR PALICIS VĀRDIŅŠ „VECĀ"?

L. A. 87. n-ra rakstā „Latviešu strēlnieks — sešdesmitgadnieks" teikts,ka Britu Kolumbijas galvaspilsētā esot Ņuvestminstera, bet L. Ozolkalne L. A. 88. n-rā rakstā „Kanadas skaistuma gūstā" raksta, ka Ņuvestminstera esot Britu Kolumbijas vecā galvaspilsēta.Kuram ticēt?

Liekas, katrs Britu Kolumbijas iedzīvotājs zina, ka Viktorija ir jaunā galvaspilsēta, bet Ņuvestminstera vecā.

Zinādams pirmā raksta autoru, apjautājos, kādēļ nepareizas ziņas. Tā dabūju redzēt raksta melnrakstu, kurā teikts „vecā galvaspilsēta."

Kur avīzē palicis vārdiņš „vecā"?

Lasītājs Vankuverā.

Sarīkojumu kalendārs Toronto

26. novembrī DV teātŗa 5 gadu jubilejas izrāde, A. Alunāna **Visi mani radi raud, sv. Andreja baznīcas zālē.**

26. novembrī, plkst. 8 TLB dāmu komitejas sarīkojums.

27. novembrī, plkst. 18.00 sv. Andreja baznīcas zālē Mariss Vētra turpinās lasījumu no savas grāmatas Rīga, toreiz... Starpbrīžos dziedās M. Vētras audzēkņi.

3. decembrī Almas Skudras koncerts sv. Andreja baznīcas zālē.

4. decembrī, svētdien, plkst. 11.00 Bērnu rīts YMCAs zālē, College ielā.

10. decembrī Kliforda Odetta romance 3 cēl. Rakete uz mēnesi DV teātŗa uzvedumā Karaliskajā Ontario mūzeja zālē, 100 Queen's Park.

Sagādāsim viņiem gaišākus svētkus!

Pēdējais laiks iemaksāt ziedojumus trūkumcietējiem Ziemassvētkos.

DAUGAVAS VANAGI

HAMILTONAS DV PAZIŅOJUMI

DV Hamiltonas nodaļas biedri rosīgi stājušies pie ziedojumu vākšanas Ziemassvētku akcijai. Tautieši ir ļoti atsaucīgi, un paredzams savākt ievērojamu summu.

Ž. Priednieks ziedojis $16,- trūkumcietējiem. Sirsnīgs Daugavas Vanagu paldies! Ziedotāju vārdi tiks publicēti laikrakstā „Latvija Amerikā", bet ziedojumu vācēji un to savāktās summas nākošajā DV biļetēnā.

DV Hamiltonas nodaļas biedrzinis ziņo, ka vēl apm. 25% biedru nav samaksājuši biedru naudu par 1955. gadu. Biedru naudu iespējams nomaksāt katrā sarīkojumā pie valdes locekļiem, kā arī pie bitdrziņa P. Pabērza, 79 Smith Ave., Hamilton, Ontario.

*

DV Hamiltonas nodaļā par biedriem iestājušies: Arturs Zemītis, Edmontonas nodaļas pārskaitīts Alberts Ancāns.

MONTREĀLĀ

Pēdējā laikā DV Montreālas nodaļā uzņemti sekojoši jauni biedri: Rašiņš Osvalds, Lauzis Pēteris, Kviesītis Alfrēds, Pipasts Pēteris, Pipasts Marga, Sīmanis Reinholds, Antons Kārlis, Gerge Paulis, Začs Jāzeps, Norvels Jānis, Kazaks Ivars, Trusis Imants, Raits Roberts, Rubenis Jānis, Skaidrais Arvīds un Dimitris Alfrēds.

DV Montr. nod. valde

Ziedojumi

DV Toronto nod. Ziemassvētku akcijas ietvaros ziedojuši:

I. Kūlnieks $12; M. Zomers $1; A. Kalniņs $2; L. R. $6; J. Gailīte $2; J. Kerns $2; E. Mednis $4; A. Kivlenieks $4; D. Pētersons $2; A. Kikuts $4; A. Nulītis $2; L. R. $6; A. Makovskis $3; M. Šverns $1; O Eglītis $1; A. C. $ 20; A. Vītols $1; J. Liepiņš $1; V. Bērkis $ 1; A. Laguns $5; O. Lappo $2; H. un A. Strūcis $2 L. Līdums $2; V. Čuriskis $1; V. Mukts $2; O. Slocenieks $2; O. Purmalis $1,50; K. Treimanis $2,50; J. Sveilis $2,50; K. Meijers $2; Z. Krauze $1; L. Skreitulis $2; A. Strods $10; Z. Strautmanis $2; A. Ozoliņš $1; Kopā ar iepriekšējiem $1227,17.

Latvisks paldies ziedotājiem un ziedojumu vācējiem. Ziedojumus var iemaksāt darbdienās tieši 123 Huron St., Toronto vai arī pa pastu.

Ziemassvētku akcijas komiteja.

R. BLAUMAŅA
KOPOTI RAKSTI
8., 9., 10. sējumi,
ies. $11.60
Dabūjami
DV GRĀMATNĪCĀ
123 HURON ST., TORONTO

KANADĀ

TORONTO

● Pirms dažiem mēnešiem no Kirklendleikas Toronto ieradās Dreifeldu ģimene, un nolēma šeit turpināt agrākajā dzīves vietā uzsākto grāmatu veikalu, kas atrodas 21 Heyworth Crescent, pie Kingston un Woodbine ielām.

Bez grāmatām tirgotavā dabūjamas „Deltas" ražotās smaržas, ielogotas Vidberga gleznu reprodukcijas, skaņu plates, Ziemassvētku apsveikumu kartītes, kalendārus un tautiskus svečturus. Grāmatnīca pieņem arī laikrakstu un žurnālu abonementus un pārdod atsevišķus numurus.

● Mācītājs A. Lūsis Jāņa Baznīcā kristīja Silviju Rūtīti, Ermaņa un Helenas meitiņu, un Trīsvienības baznīcā salaulāja Jāni Bumburu ar Elizabeti Nachtvei. Mācītājs Briedis kristīja Mārtiņu Stagavu, Kārļa un Irēnas dēliņu.

● Abas Toronto luterāņu draudzes 18. novembrī, piektdienas vakarā, noturēja valsts svētku svinīgos dievkalpojumus. I ev.-lut. draudzes dievkalpojumu ar dziesmām kuplināja vīru koris „Kalvis" J. Dzeguzes vadībā, bet Jāņa draudzē dziedāja baritons Alberts Vītols un Trīsvienības draudzes pūtēju orķestris spēlēja dažus korāļus.

● Toronto latviešu baptistu draudze Latvijas neatkarības dienu pieminēja svētdien, 20. novembrī, bet katoļu draudzes svētku dievkalpojums notika svētdien 13. novembrī.

● Toronto latviešu biedrība bija rīkojusi valsts svētku aktu piektdien, 18. novembrī, kurā runāja V. Upesļācis. Arī latviešu ģimnazija parastās mācības stundas piektdien veltīja Latvijas tapšanas un valsts neatkarības gadu apcerei. Pēc akta skolēni piedalījās svētku dievkalpojumā Sv. Andreja baznīcā.

MONTREĀLĀ

● Operdziedones Elzas Žerbanskas koncerts sestdien, 26. novembrī, plkst. 7.30 vakarā, McGee auditorijā, 220 Pine Ave, W. Koncertu rīko Latviešu biedrība ar DV nodaļu.

HAMILTONA

● 7. novembrī mira Hamiltonas latviešu bēru fonda dalībnieks Jānis Silkāns. Fonda valde viņa piederīgajiem izmaksāja statūtos paredzēto pabalstu $200,-

Visi šī fonda dalībnieki tiek lūgti viena mēneša laikā atjaunot iemaksas $1,10 apmērā no personas. Iemaksas var nodot personiski vai nosūtīt pa pastu valdes priekšsēdim A. Grabim, 22 Stanley Ave., Hamilton, Ont., sekretāram J. Gaidulim, 18 Mountain Ave., Hamilton, Ont., kasierei M. Kuncānei, 47 Beulah Ave., Hamilton, Ont., valdes locekļiem A. Andersonei, 15 Stanley Ave., Hamilton, Ont., Tāpat Hamiltonas abu latviešu draudžu mācītājiem: A. Voitkum un E. Pavasarim un M. Zitmaņa jubilejru veikalā.

● Hamiltonas vīru kora mēģinājumi diriģenta J. Ciruļa vadībā notiek katru svētdienu, pl. 6.00 pp. Lauksaimniecības biroja telpās, 16 Market ielā, Hamiltonā.

● HLB rīko veco un jauno laiku deju vakaru 1956. gada 21. janvārī „Rainbow Room", King un Sanford ielu stūrī. Deju starpbrīžos priekšnesumi. Spēlēs pirmo reizi Hamiltonā Latviešu pūtēju orķestrs Slaucītāja vadībā.

● HLB bibliotēka, E. Gulbes vadībā, 136 Emerson St., izsniedz grāmatas lasīšanai. Pēdējā laikā iegādāti daudz jaunizdevumi. Grāmatu mainīšanas laiks: svētdienās no pl. 11.00 - 14.00, kā arī, iepriekš sazinoties pa tel. JA-9-2414, jebkurā laikā.

● Tuvākie sarīkojumi paredzēti šādi:

3. decembrī Hamiltonas latviešu ev.-lut. draudzes Ziemassvētku tirdziņš.

KAUT $1.00 TRŪKUMCIETĒJIEM ZIEMASSVĒTKOS

Ziedojumi iemaksājami:

ASV:

DV ASV kasierim 31-43 Steinway, St. Long Island City 3, N. Y. vai vietējās DV apvienībās

DV ASV valde

KANADĀ:

DV KV kasierim: Mr. V. Curiškis, 46 Aberdeen Ave, Toronto, Ont. vai vietējās DV nodaļās

DV Kanadas valde

Redakcija patur tiesības iesūtītos manuskriptus saīsināt.

Neizlietotos manuskriptus neuzglabās, bet uz vēlēšanos sūtīs atpakaļ, ja būs pievienota pastmarka.

Ar autora vārdu vai iniciāļiem parakstītajos rakstos izteiktās domas var arī neatbilst redakcijas viedoklim.

PIEZĪMES LAPU MALĀ

V. Kalna pārdomas koeksistences ēnā

KURŠ SMAIDĪS PĒDĒJAIS? (2)

Psiholoģiskā saspīlējuma atslābināšana Rietumos bija nepieciešami gaidāma. Saspīlējums ilgst jau 10 gadu. Cilvēku vairumam tāds stāvoklis neciešams. Tieksme pēc saspīlējuma atslābināšanas ir instinktīva. Atslābināšana iespējama tikai divi veidos: saspīlējumam jāizlādējas sadursmē vai arī tas jāaprāda par pārpratumu, tad tas noplok pats. Sadursmei Rietumu spēki nav vēl nobrieduši (karš vēl pārāk dzīvā atmiņā), tādēļ vairums prātu piekeras un tic otram veidam. Šai masu psiholoģijai nevar nepiemēroties Rietumu valstsvīri, un to nevarēja neizmantot Padomju Savienība. Bet vienā un otrā gadījumā ir tikai vārdi un smaidi, masu pirkšanai domātā bezvērtīgā inflācijas valūtā.

Kas liek Kremlim dziedāt jaunu dziesmu, to mēs zinām labi: tas ir Padomju Savienības militārais un saimnieciskais vājums. Padomju Savienība nekad nav varējusi un nekad nevarēs karot ar nopietnu pretinieku. Kara draudi viņai jāatvaira par katru cenu, turklāt vēl jāiegūst kaut kur saimnieciska palīdzība, jo tas, ko ieguva izlaupot satelītus, drīz būs patērēts. Nav tiesa, ka Padomju Savienība grib iegūt laiku, lai pietiekoši apbruņotos. Pie kaŗam nepieciešamās militārās un saimnieciskās kapacitātes Padomju Savienība netiks nekad. Tai atliek ar visiem līdzekļiem censties izvarīties no kaŗa vispār. Boļševiku teorija ir paredzējusi pasaules revolūcijai tikai vienu iespēju: ka tā notiks pakāpeniski pēc citu palstu savstarpīgiem kaŗiem. Šī teorija nav nekā paredzējusi tam gadījumam, ja pārējā pasaule savā starpā vairs neķildotos. Tāds stāvoklis liekas gandrīz sasniegts.

Mierīgā koeksistence ir loti vecs vārds boļševiku vārdnīcā. Tas sastopams jau pirmajā boļševiku dokumentā — 1917. g. 8. novembŗa dekretā par mieru. Šis vārds no turienes pārgāja arī Brestļitovskas miera līguma tekstā. Ļeņins to paspēja iesaistīt arī savā teorijā. Kaŗa un revolūcionāro križu laikmeti mainoties ar posmiem, kuŗos kapitālistu valstis varot būt mierīgā sadzīvē ar padomju valsti. Bet tas nenozīmējot, ka mitas šķiru cīņa. Tas bija rakstīts vietējām vajadzībām, kad vajadzēja izskaidrot un attaisnot revolūcijas apstāšanos apmātajiem ticīgajiem. Staļins 1925. g. formulēja, ka mierīgā koeksistence Padomju Savienības un kapitālistisko valstu starpā iespējama tādēļ, ka attīstībā esot pagaidām spēku līdzsvars starp kapitālistu valstīm un to zemi, kas ceļ sociālismu. Arī tā bija tukša lielība brīdī, kad par kādu līdzsvaru nevarēja būt runas, un Padomju Savienības saimnieciskais vājums nevienam nebija noslēpums. Visi šie koeksistences formulējumi ir radušies brīžos, kad Padomju Savienība nespēja kaŗot un taisnojās pati iepretī savai teorijai par permanento revolūciju.

Likteņa ironija gribējusi, lai 1954. g. boļševikiem šo formulējumu ieliek mutē Rietumi. Koeksistences formulējumi parādījās vispirms toreizējā Anglijas ārlietu ministra Īdena runās. Nevar bez smaida iedomāties sēru Īdenu studējam Ļeņina rakstus. Taču tas, ka viņš no tiem izvilka taisni šo formulu, nav bez griezīgas ironijas. Boļševiekiem bija jāpieņem riskantais vārds. Šoreiz tas bija nepatīkamāk nekā citkārt. Pēc Staļina formulējuma tas spēku līdzsvars, kas veido koeksistenci, iespējams tikai starp kapitālistu valstīm un Padomju Savienību sociālisma celšanas posmā. Ir jau labs laiks, kopš Padomju Savienība izsludinājusi, ka sociālisms viņā sasniegts un piepildīts, un tātad līdzsvara vairs nevarētu būt, Padomijai pēc teorijas jābūt stiprākai par Rietumvalstīm. Molotovam nebija viegli atrast padomu, arī viņš šķirstīja vecos rakstos un savukārt koeksistenci formulēja pēc Staļina parauga. Viņš dabūja to nožēlot un atsaukt teorētisko kļūdīšanos. Bet neatsauca, protams, pašu koeksistences formulu, kas pa tam izsludināta par Padomju Savienības ārpolitikas stūrakmeni (kopš 1954. g. ārpolitiskos formulējumus taisa Pravdas redakcijā, nevis ārlietu ministrijā).

Ir skaidrs, ka koeksistences atzīšana boļševikiem nebūt nav pašķama. Tā ir boļševiku valodā viennozīmīga ar Padomju Savienības vājuma atzīšanu uz ārieni un iekšienē. Pēc Rietumu vienošanās par Vācijas apbruņošanu bailes Kremlī tomēr tik lielas, ka vars norīt un norīs vēl apkaunojošākas Rietumu asprātības.

Smaidu laiks. Kurš smaidīs pēdējais?

Nākošā V. Kalna rakstā lasīsim: „Boļševiku ārpolitikas panākumi."

PAIDAGOGA DIVKĀRŠA JUBILEJA

Čikāgas latviešu skola rīko 23. novembrī skolas pr-ka H. Kreicera godināšanu sakarā ar viņa 60 mūža un 40 darba gadiem skolas druvā. H. Kreicers dzimis 1895. gada 22. novembrī Dāvenas pag. Klaugos kā rentnieka dēls. Vēlāk vecāki pārgājuši uz Ērgļu pag. Vanagiem, blakus Brakiem, un H. Kreicers arī labi atceras Rūdolfu Blaumani, viņš bieži to redzējis, gadījies arī sarunāties. Uzrunātājs vienmēr bijis rakstnieks, jo tagadējais Čikāgas skolas pr-ks toreiz kā mazs zēns neuzdrošinājies savu slaveno kaimiņu uzrunāt. Hermanis apmeklējis Ērgļu pag. skolu, kur skolotājs bijis Arvīds Blaumanis, rakstnieka brālis, tad pārgājis uz Ērgļu draudzes skolu. Šai laikā tur autora režijā izrādīti Trīnes grēki. Abrāmu tēlojis pats autors, bet Zīdēnu Joski Hermanis Kreicers. Pēc draudzes skolas H. Kreicers iestājas Ilūkstes skolotāju seminārā, ko pabeidz 1914. gadā. Tikai vienu gadu viņš dabū nostrādāt kā skolotājs Ļaudonā, jo jāiet kaŗā. No sākuma viņš ir cara gvardē Pēterpilī, tad pāriet uz strēlnieku bataljoniem, cīnās Rumānijas frontē. Kijevā beidz kaŗa skolu. No 1919-1920. g. cīnās Latvijas nac. armijā, no sākuma Latgales partizāņu pulkā. Divas reizes ievainots — 1. reizi cara armijā, 2. reizi Latvijas atbrīvošanas cīņās. Tad ir atkal 2 gadus skolotājs Ērgļu draudzes skolā. 1922. gadā pārceļas uz Rīgu, kur ir skolotājs pilsētas 5. pamatskolā. No 1923. — 1926. gadam studē paidagoģiju Latvijas universitātē un nobeidz divgadīgo kursu. 1929. gadā viņu ieceļ par 5. pamatskolas pārzini. No 1940. — 1942. gadam ir skolotājs Valža Zālīša un pārzinis 20. pamatskolā. No 1942. g. — 1944. g. Hermanis Kreicers ir Rīgas izglītības noz. Vācijā viņš bija skolas pārzinis Memmingenas nometnē. Čikāgā H. Kreicera vadībā piecos gados ir izveidota priekšzīmīga latviešu skola, kuŗā mācās ap 200 tautskolnieku un ģimnazistu. Šai skolā nevienš skolēns nesaka, ka viņš negribētu iet latviešu skolā.

Hermanis Kreicers ir arī pazīstams kā paidagoģisku rakstu un grāmatu autors, viņa raksti parādījušies Izglītības ministrijas mēnešrakstā, tāpat citos periodiskos izdevumos. Latvijā bija pazīstama H. Kreicera un J. Broka Standartizētā skolas grāmata, Vācijā iznāca viņa Dzīves mācība, bet šai kontinentā iznākušā loti vērtīgā skolas grāmata Jaunatnes pūrs 2 daļās ir H. Kreicera un A. Kurmja darbs.

Novēlam centīgajam jaunatnes audzinātājam vēl ilgus gadus strādāt svētīgo darbu un audzināt latviešu bērnus par īstiem latviešiem!

K.

LATVIETE CEĻĀ UZ FILIPĪNĀM

Pirms vairākām nedēļām Austrālijas civīlās aviācijas departaments sāka meklēt astoņas mašīnrakstītājas divu nedēļu darbam kādas starptautiskas konferences vajadzībām Filipīnu galvaspilsētā Manilā. Noteikumi: attiecīgām dāmām perfekti jāpārvalda franču valoda un jāprot šinī valodā rakstīt uz mašīnas, pie tam diezgan ievērojamā ātrumā. Alga — 10.16.0 mārc. dienā! (ap$35,-) Pārbaudei šim darbam pieteicās daudz jaunu dāmu no visas Austrālijas.

Starp interesentēm bija arī latviete Vera Purmale. Varam būt lepni, ka mūsu tautiete ir viena no izredzētām, kas tuvākās dienās atstās Austrāliju, lai dotos uz jauno darba vietu.

Ir jau šai lietai arī savs „ākis" - viesnīcas lēse Hotel Filipinas būs 6.16.0 mārc. dienā, tiešām ievērojama summa! Bet arī tad mūsu uzņēmīgai tautietei atliek 4.0.0 mārc. dienā, resp. 20.0.0 mārc. nedēļā.

TRIMDINIEKA PĀRDOMĀM

Darbam spējīgu globālo apvienību

Pēc trīs gadu spriešanas par latviešu globālās apvienības vajadzību arvien vēl neredzam pozitīvus rezultātus. Ar nožēlu jāatzīmē, ka pārrunās, kādas ALAs priekšsēdim prof. P. Lejiņam bija ar LAK Eiropas centra pārstāvjiem Londonā, nav ievērots Latviešu apvienības Kanadā ieteikums veidot Brīvās pasaules latviešu apvienības valdi no ASV dzīvojošām personām, kas varētu katrā laikā sanākt kopā, lai pieņemtu lēmumus. Pēc tāda principa ar labiem panākumiem jau darbojas Igauņu globālā apvienība.

Pēdējā versija, par kādu panākta vienošanās Londonā, ir tāda, ka BPLA valde veidojas no ASV, Kanadas, Eiropas un Austrālijas centrālo organizāciju priekšsēžiem, kuŗi dzīvo trijos kontinentos. Neviens nopietni nedomā, ka šie 4 valdes locekļi kādreiz varētu sanākt kopā uz sēdi. Praktiski satikties varētu tikai divi no tiem — ASV un Kanadas priekšsēži. Nav neiespējams, ka varbūt reizi gadā Eiropas latviešu pārstāvis ierastos Amerikā. Turpretim ar Austrālijas pārstāvja ceļojumu laikam gan nekas neiznāks. Tāpēc vienīgā iespēja kārtot lietas, būtu sarakstes ceļā.

Bet mums ir jau bēdīgi piedzīvojumi ar lietu kārtošanu šādā veidā. Tas nozīmē, ka kāda jautājuma izšķiršanai būs vajadzīgi vairāki mēneši, varbūt pat gads. Nevar būt nemaz runas par to, kā šī organizācija, kas būtu tiesīga runāt brīvajā pasaulē dzīvojošo latviešu vārdā, varētu steidzīgi pieņemt lēmumu kādā neatliekamā lietā. Tie varētu būt tikai maznozīmīgi lēmumi, kas panākti ilgas sarakstīšanās ceļā. Rodas jautājums, vai šāda BPL apvienība maz ir atzīstama par organizāciju, un, ja tā ir organizācija, vai tā ir darbam spējīga? Un ja tā nav darbam spējīga, vai tad tāda vispār ir vajadzīga? Latviešu centrālās organizācijas dažādās zemēs sarakstās tagad un var to darīt arī turpmāk bez globālās organizācijas izkārtnes. Ja pēc trīs gadu ilgas spriešanas mēs beidzot būsim radījuši darbam nespējīgu globālo apvienību, tad tas izraisīs tikai vilšanos trimdinieku saimē. Tas nekādā gadījumā neceltu morāli trimdiniekos, bet gan visumā pazeminātu latviešu organizāciju prestižu.

Visi, kas karsti iestājās par darbam spējīgu globālās apvienības radīšanu, tagad, vērojot šī projekta attīstību, sajūsmā ir stipri saplakuši. Ir grūti runāt par latviešu trimdinieku šķirošanu pēc ģeografiskās mērauklas. Mēs nedomājam, ka Amerikas latviešiem būtu citāda domāšana; citas intereses, kā latviešiem Eiropā vai Austrālijā. Ja zināmos jautājumos latvieši ir dažādos ieskatos, tad šīs dažādības tādas pašas ir Amerikā, Eiropā un Austrālijā, resp. tie paši nogrupējumi sastopami visās emigrācijas zemēs.

Pēc mūsu ieskatiem BPL apvienību kā darbam spējīgu organizāciju vēl varētu saglābt, ja pieņemtu nelielu papildinājumu statūtu projektā. Būtu jāparedz, ka BPLA valdes loceklim, gadījumā, ja viņam nav iespējams personiski ierasties valdes sēdē, ir tiesība izraudzīt sev vietnieku, kuŗa dzīves vieta ir tanī zemē, kur atrodas BPLA sēdeklis. Šim vietniekam jādod pilnas balsstiesības. Izraudzītais vietnieks būs pastāvīgā kontaktā ar savu pilnvaru devēju un tas būs labi informēts par to, ko domā un vēlas tie latvieši, kas ievēlējuši tā pilnvaru devēju.

Ja attiecīgais valdes loceklis nav apmierināts ar sava vietnieka rīcību, tas var viņu atsaukt un izraudzīt citu. Tas neizslēdz varbūtību, ka arī pats valdes loceklis — pilnvaru devējs — ierodas atsevišķās valdes sēdēs, ja tas ir iespējams. Tādam atrisinājumam būtu vēl tā priekšrocība, ka tas neradītu šķēršļus BPLA sēdekļa pārcelšanai no viena kontinenta uz otru, ja tas būtu vajadzīgs. Ieteiktā organizācijas uzbūve nedotu iemeslu arī pārmetumiem vai aizdomām, kā vienas zemes latvieši it kā gribētu „uzkundzēties" pārējiem, jo katra zeme būs pārstāvēta valdē vai nu tieši, vai ar savu pilnvaroto personu.

No Kanadas latviešu iniciātīvas tagad atkarājas, vai mēs tiksim pie darbam spējīgas vai darbam nespējīgas globālās apvienības.

Merkurs

SAVIENOTĀS VALSTĪS

ČIKĀGĀ

Čikāgas latviešu teātris sezonu atklāj ar Lidijas Auzāne-Vītoliņas salonlugu Dāmu Valsis režisores Zinaidas Avotiņas iestudējumā un Voldemāra Ozoliņa dekorātīvā ietērpā.

Izrādes sestdien, 26. nov., plkst. 7.30 vakarā un svētdien, 27. nov., pl. 5.00 pēc p., 800 S. Halsted St., Hull Hous'ē. Piedalās Ilze Sloka-Tauriņa, Ruta Hincenberga, Ilmārs Dumpis, Edgars Gulbergs, Valdis Hermanis, Laimonis Kreņģelis (mūzikas konsultants, Valdis Vītoliņš (apgaismotājs).

Dziedones Lidijas Ventas koncerts ar prof. Vodemāra Dabrovolska piedalīšanos notiks sestdien, 10. dec., Hull Hous'ē.

O. Krolla teātŗa mūzejā iesaistījusies Milda Bērziņa un J. Sukurs, abi dzīvo Toronto.

INDIANAPOLE

Uz dažu teātŗa cienītāju ierosinājumu Indiānas latviešu b-ba paredzējusi noskaidrot iespēju noorganizēt teātŗa abonementu, lai nodrošinātu vismaz 4 teātŗa sarīkojumus sezonā. Pēc ēavīršas kalkulācijas būtu nepieciešami apm. 250 pastāvīgu abonentu, lai iecerēto nodomu īstenotu.

Lai gan Indiānāpoles un apkārtnes latvieši labprāt teātŗa izrādes apmeklē, tad tomēr 5. novembŗa izrāde Čikāgas latviešu teātŗa uzvedumā „Bīstamais vecums" bija apmeklēta neparasti vāji. Kopā ar bērniem līdz 10 gadu vecumam, kuŗiem ieeja bija brīva, apmeklētāju bija apm. 150 personu. Šo, pie Indiānāpoles apstākļiem neparasto gadījumu izskaidro tādējādi, ka pretēji jau iesakņojušās paražām, vietējā latviešu ev. -lut. draudze teātŗa sarīkojuma vakarā bija rīkojusi Mārtiņu vakaru draudzei, tātad otru sarīkojumu. Šis apstāklis samazināja teātŗa apmeklētāju skaitu un arī lika padomāt, ka uz priekšdienām no šāda stāvokļa izvairīties.

GRAND RAPIDI (MICH.)

Daugavas Vanagu apvienība Grand Rapidos 12. novembrī Latviešu biedrības telpās rīkoja Latvijas armijas, Lāčplēšu un kaŗa invalidu atceres dienas svinības, kas bija savienotas ar karoga pasniegšanu jaunatnes pulciņam Pērse. Latvijas valsts karogu jauniešiem dāvināja vietējie Daugavas Vanagi. Karogu iesvētīja prāv. J. Ozols. DV apv. pr-ks J. Sproģis to nodeva tālāk pulciņa valdes pr-dim E. Kalnraupam, bet pēdējais tālāk karognesējam.

Apmeklētāju nebija daudz, toties sekojošā Mārtiņu vakarā vecās un jaunās paaudzes pārstāvji reprezentējās kuplā skaitā.

11. novembrī Latviešu biedrības telpās bija organizēts tradicionālais gaidu un skautu Mārtiņu vakars ar ķekatām, tautas rotaļām un dejām. Labākie ar nozīmīgākiem tērpiem un maskām bija sekojošie: Vecmāmiņa un sarkangalvīte (Latvis Celmiņš un Trimdis Celmiņš); Ganu meita (Egils Ozoliņš); Arāja puisis (Egils Avots); Velns (Lija Celmiņa); Vecmāmiņa un nāve (Ivars Strazdiņš un Māris Graube). Apbalvotie saņēma atzinību — saldumus. Sekoja tējas vakars, kuŗā netrūka ķekatniekiem un būdeļiem raksturīgo ēdienu: sausi zirņi, medus rauši utt. Visas latviešu skautu un gaidu tautiskās izdarības ar lielu interesi vēroja vietējais amerikāņu skautu apgabala vadītājs, izsakot atzinību par šo tradiciju piekopšanu.

Latviešu biedrības drāmatiskās kopas, J. Lejiņa komēdiju „Nebrauc tik dikti", divas izrādes paredzētas 26. un 27. novembrī, 11. decembrī tautieši savukārt varēs noklausīties operdziedātāja J. Niedras un P. Lielzuikas koncertu latviešu biedrības telpās.

Pirms dažām dienām uz televīzijas ekrāna bija vērojams Vilis

— Manai sievai ir savāds paradums runāt pašai ar sevi.

— Tāds ir arī manējai. Bet viņa pati to nezina, jo domā, ka es visu laiku klausos.

VAI SAUCĒJA BALSS TUKSNESĪ?

KĀDS DRĀMATISKS BRĪDINĀJUMS ANGLIJAI UN RIETUMU PASAULEI

Ar gluži sensācionālu referātu viem ir līdzīgs plāns. Viņu plāni Londonā nāca klajā redzamais publicists Kenets de Kursijs (Kenneth de Courcy), kas izdod mēnešrakstu „Intelligence Digest." Pēdējais ievērojams ar to, ka uzdrošinās pateikt tādas lietas, par kuŗām lielā prese klusē. Šis žurnāls cīnās pret Rietumu pasaules glēvumu un drosmes trūkumu attieksmēs pret boļševikiem. Līdzīgi senās Trojas Kasandrai Kenets de Kursijs un viņa mēnešraksts sauc un brīdina, ka briesmas ir tuvu, ka tās ir lielākas kā jebkad Lielbritanijas vēsturē.

Referāta vakaru bija rīkojusi angļu organizācija „FRIENDSHIP GROUP", kas nodibinājusies jau kaŗa laikā un kuŗas uzdevums pavērt ārzemniekiem ceļu uz sabiedrību un kalpot tautu sadraudzībai.

Referents uzsvēra, ka pēdējos sešos mēnešos Anglijas starptautiskais stāvoklis ievērojami pasliktinājies. Taču neviens par to nerunā un attiecīgos brīdinājumus neuzklausa. Kāpēc valdība un noteicējas aprindas ir tik nevarīgas? Vienkārši tāpēc, ka tās iekļuvušas slazdā starp boļševiku veiklo propagandu un angļu sabiedrības neticamo vienaldzību, fantastisko neizināšanu un liktenīgo miera gribu.

Dažreiz valdības vīri paši ir vainīgi šai lielajā nezināšanā un informācijas trūkumā. Tā, piemēram, ārlietu viceministrs lords Redings Augšnamā oficiāli paziņojis, ka pret nodevēju diplomātu Maklēnu priekšniecībai ārlietu ministrijā nav bijuši nekādi iebildumi līdz pat viņa pazušanas dienai 1951. g. maijā. Taču tiklab valdības pblicētā Baltā grāmata, kā arī visi pārējie fakti liecina, ka jau 1951. g. aprīlī pastāvējušās dibināmātas aizdomas pret Meklēnu. Jau toreiz nācis gaismā, ka viņš ilgāku laiku pārdevis valsts noslēpumus padomju vēstniecībai. Tātad skaidri un gaiši — ārlietu viceministrs melo, lai palīdzētu sajaukt galvas un laudis nesaredzētu patiesību. — Pats ārlietu ministrs Mekmillens vēlākās debatēs bijis spiests norobežoties no sava viceministra.

VALNIS PRET ĶINAS IZPLEŠANOS

Tālākais Keneta de Kursija domu gājiens ir šāds. Krievijas pašreizējo politiku vispirmā kārtā diktē bailes no savas sabiedrotās — Ķīnas. Šai stāvoklī Krieviju iemanevrējusi Staļina ne sevišķi gudrā Ķīnas politika. Padomju valdība skaidri redz, ka 25 gadu laikā, bet varbūt pat ātrāk, Krievija attiecībā pret Ķīnu nonāks satelitvalsts stāvoklī. Šādu apvērsumu diktē vienkāršs aprēķins: Krievijas iedzīvotāju skaits ir 250 miljonu, bet Ķīnai kopā ar Indiju (pēdējā iet noteikti virzienā uz savienību ar Ķīnu) turpat vesels miljards, tātad vairāk nekā trešā daļa no pasaules iedzīvotājiem. Tiem jāpieskaita klāt vēl tie āzlātu miljoni, ko Ķīna līdz tam laikam būs pakļāvusi savai ietekmei.

Kas Krievijai šādos apstākļos atliek? Divas lietas: nodrošināt savu rietumu robežu Eiropā un meklēt ekspansijas ceļus un bazes Vidējos Austrumos, sākot ar Kasablanku līdz Afganistanas robežai, un varbūt pat vēl tālāk. Ja Padomju Savienības rokās būtu Sueca — pasaules dzīvības nervs — kā arī minētās Afrikas un Āzijas territorijas, tad viņa būtu nodrošinājusi sevi pret Ķīnu uz loti ilgiem gadiem. Tādā veidā būtu izcelts valnis pret ķīniešu izplešanos.

Uz šādu politiku Krieviju no otras puses pamudina arī rietumvalstu samērā vājā politika. Šeit nu vispirmā kārtā būtu jāizsit no ierindas Ziemeļatlantijas pakta valstu organizācija (NATO). Visas pēdējo mēnešu padomju politikas mērķis, sākot ar Ženēvas „lielajiem" un beidzot ar pēdējo ārlietu ministru konferenci, ir izšķrējs trieciens pret NATO.

Austrijas miera līgums un tās neitrālizēšana bija NATO sistēmai pirmais smagais sitiens. Vēl tagad angļu un amerikāņu valdības nav atguvušās no šīs apdullinošās neveiksmes. NATO sakaru līnijas starp Itāliju un Vāciju līdz ar šo pašu faktu ir pārtrauktas. — Protams, attieksmē pret Vāciju krie-

Barēvics, kuŗš mācās dienvidu vidusskolā un sacensībās ar pārējām viduskolām guvis redzamus panākumus gaŗo distanču skrējienos. Minētais raidījums bija organizēts sakarā ar olimpiskās lāpas stafeti, lai vāktu līdzekļus amerikāņu sportistu sūtīšanai uz Vispasaules olimpiādi Austrālijā 1956. gadā.

V. Z.

BEIGUŠAS MĀSU SKOLU

Kanadā, Ontario slimnīcā Kingstonā trīsgadīgo mūsu skolu ar loti labām sekmēm beigušas trīs latvietes, iegūstot mūsu tiesības

Rasma Kanderovska

Melānija Pušpura

Herta Zariņa

LATVIJAS VALSTS SVĒTKI AMERIKĀŅU KOLLEDŽĀ

Uz LNC valdes ierosinājumu Endikota kolledžas Masačuzetā prezidents Dr. G. Bierkoe un dekāne E. Tuppere izsludināja 15. novembri kolledžā par Latvijas dienu un sarīkoja svinīgu aktu Latvijas valsts neatkarības pasludināšanas 37. gada dienas atzīmēšanai, lai godinātu „kādu mazu, bet kultūrā lielu tautu pie Baltijas jūras" — komūnistu apspiesto Latviju.

LNC piesūtīto plašo informācijas literātūru saņēma kolledžas studentes, kas nāk no 38 ASV valstīm un 6 ārvalstīm. Šajā kolledžā mācās tikai sievietes.

Svinīgo aktu ievadīja garīgs aizlūgums, piedaloties 2 luterāņu mācītājiem. Ērģeļu mūzikai izskanot ar Emīla Dārziņa Melancholiskā valša motīviem, kolledžas dekāne Dr. E. Truppere uzrunāja studentes un teica, ka amerikāņu jaunās paaudzes uzdevums ir ne tikai domāt un dzīvot savai labklājībai, bet arī domāt par tām tautām, kas smok nebrīvībā. Amerikāņu jaunatnei ir jāizaug stiprai brīvības un taisnības ideālos un jāpalīdz tiem, kam laupīta brīvība un taisnība. Tādēļ lasiet un pārdomājiet mazās Latvijas vēsturiskot likteņus, — aicināja dekāne.

LNC valdes priekšsēdis V. Lambergs teica Latvijas valstsvētku runu, iepazīstinot plašo jauniešu auditoriju ar latviešu tautu, Latvijas nodibināšanu, brīvības cīņām.

Runas lielāko daļu aizņēma tēlojums par Latvijas varmācīgo okupāciju un pievienošanu Padomju Savienībai, kā arī komūnistu terroru un iedzīvotāju deportācijām.

X Y.

Latviešu dāmas! Eiropas friziere

Kapsi's Hair Styling

118 MAC PHERSON AVE.

Starp Yong- St. un Avenue Rd.

Pirmklasīgs darbs pie ilgvilņiem, matu griešanas, krāsošanas un skropstu kopšanas. Iepr. pieteikties pa tel. WA 2-4585

runā vācieši, krievieši un zviedriski

CEĻA VĀRDI

Padomā, ka tev dara negodu nevis tas, kas tevi pulgo vai sit, bet tikai tavs atzinums, ka tas tev ceļ negodu.

Epiktets

*

Cilvēks ir loti nespējīgs, ja viņam nav liela ideāla, kas pār viņu staro, kas taisa ceļu un kam laudis ieiet līdz.

Edvarts Virza

*

Katram pašam jāzina, kas viņa pienākums, un pašam sev tas jāuzliek.

Rainis

*

Priekšzīme iespēj vairāk nekā visa teorija.

Kronvalda Atis

IMANTA

Apgādā IMANTA
iznākusi
EDVARTA VIRZAS
MONOGRAFIJA

KĀRLIS ULMANIS

Šī ievērojamā grāmata, kas neapšaubāmi ir labākā no visām, kas rakstītas par mūsu lielo valstsvīru, kuŗa vārds un piemiņa lidos līdzi latvju vanagam cauri gadu simteņiem, kamēr vien būs dzīva latviešu nācija, ir reizē arī izcils prozas mākslas meistardarbs, ko ikviens latvietis var lasīt ar tādu pašu māksliniecisku baudījumu kā tā paša autora **Straumēnus** vai citas grāmatas.

Monografija aptver prezidenta Kārļa Ulmaņa mūžu no tā sākuma līdz šī mūža kulminācijai, kad viņš bija reizē Latvijas valsts un ministru prezidents. Par monografijas pamatīgumu liecina jau šādu atsevišķu nodaļu virsraksti:

Mācības gadi, Lauksaimniecības instruktors, Uz Ameriku, Ulmanis Amerikā, Atgriešanās, Zīles vēsts, Ministru prezidents, Cīņa pie Daugavas, Zaļais karogs, „Augstais nams," Ulmanis un viņa cīņa ar krizi, Jaunās kārtības garīgā saturs me, Prezidenta likumi, Prezidenta runa u.c.

Grāmatā 210 lpp. Tekstu papildina illustrācijas uz atsevišķām krīta papīra lapām. Grāmata ievietota speciālā kasetē. **Piebilstam, ka šī grāmata ir pirmā Edvarta Virzas eseju grāmatu serijā, kas iznāks Imantas apgādā**

Grāmata pērkama vai pasūtināma visās latviešu grāmatnīcās vai tieši apgādā

Cena $2.80. Pasūtinot grāmatu tieši apgādā līdz š. g. 15. decembrim —25 proc. atlaide!

Apgāda korespondences un naudas pārvedumu adrese

IMANTA
Postbox 292 'openhagen V., Denmark

LUNSKY OPTIĶIS
WA 1-3924 470 College St.

Rūsājām vāceļu, krievu, poļu, kā arī citās valodās
Pārbaudām acis. Pagatavojam brilles visiem redzes defektiem.

NOSŪTA PACIŅAS AIZ DZELZS AIZKARA
tieši no Kanadas vai arī no Anglijas. Garantēta piegāde. Jaunas un lietotas mantas, kā arī medikamentus, apavus, pārtikas preces un drēbes.
Lūdz apmeklēt un pieprasīt pēc cenrāža.
100% apmierinājums.
Kvītējumi no sūtījumu saņēmēja.

YANA FABRICS
698 QUEEN ST., W., TORONTO, ONT.
Tel. EM 8-9527
Plaša izvēle. Vienīgā firma, kas sūta tieši no Kanadas

Leonija Ozolkalne.

KANADAS SKAISTUMA GŪSTĀ

DIVAS NEDĒĻAS BRĪVĪBAI (3)

Vasara stāv namdurvīs, kad, aizverot darba vietu durvis, dodamies iecerētā brīvības sirojumā, saulē un kalnos. Varbūt kaut kur mežmalā iekursim mazu ugunskuru,pret svešajām debesīm metot izaicinoši priecīgo: līgo! Jāņu siers mums somās līdzi, un prāts ir pacilāti ziņkārs. Acis kā izsalkušas pelītes aptek ik koku, krūmu un pakalnu, kad zilajā mašīnā ripojam tiem garām. Vankuverā atstājam vēsas un lietainas dienas un ejam meklēt sauli un siltu vasaru. Un tāles paveŗ vārtus . . .

Gribam iepazīties ar Kanadas nac. parkiem, kas nav ne parks ne dārzs mūsu līdzšinējā izpratnē, bet gan kāds liels zemes gabals, kuŗa apbraukāšanai mašīnā vajadzētu vairāku dienu. Šie parki ir valsts aizsardzībā ņemti lieli mežu gabali, veselas kalnu grēdas ar milzu ezeriem, strautiem, upēm un ūdens krituimiem.

Braucam pa dienvidu ceļu cauri skaistajai Čilivakai, Pentiktonai, turpat pie Sav. Valstu robežas, tad pāri Kaskādu kalniem uz saulaino Albertu

Ceļmalā dzeltenais slotu krūms plats un ražens, kā no apgāzta krāsu poda izliets koss plankums, spilgti atdalās no apkārtējā sulīgā zaļuma. Vietumis aci vilŗ un māna kāds baltu ziedu piesēts krūms. Vai ieva? — Tak — nē! Kaut līdzība ir. Tas kāds vāveŗu ķirsis. Bet acs meklē un grib atrast līdzību...

Ik pagrieziens sniedz jaunu ainu, stāvas klintis, aizas, kraujas, Jābrīnās, kādēļ un kā šīs milzīgās akmens masas šeit sastrēgušas, kādam nolūkam un cik ilgi tās te snaudīs? — Vara, dzelzs rūdas un smilšu kalni.

Ir kāda vieta, kur nepārskatāmu platību ir nopostījis ugunsgrēks. Izretinātie stumbeni kā bargā apsūdzībā slejas pret debesīm. Šosejas malā uzceltas milzu karātavas, kur par biedinājumu citiem pakārts vaininieks — milzīga cigarete. Ir tiešām jānodrebinās — posts ir pārāk liels. Atkailintie koki, kam novilkti zaļie mežu svārki, kā apkaunējušies, cenšas apsegt savu kailumu ar retu jaunaudzīti. Palsens, pelēcīgs saules apkodīts, sniegs šņiedzas līdz šosejai. Šniegs vēsmo valgi un vēsi — Zāļu dienas priekšvakarā! Bet nekas jau nepārsteidz, redzēts un pārdzīvots ir tik daudz, un cilvēks it kā peld tam visam pa virsu.

Cilpas un līkumus mezdama, šoseja lokās tālāk un augstāk. Līdztekus iet Sav. Valstu robeža, kur viņā pusē kalni liekas dižāki, lielāki. Tad kāpjam atkal zemāk, līdz atrodamies kā dziļā, lēzenā bļodā. Okanāgana ieleja ar ezeriem novakares gaisā sudrabo. Šeit sākās auglīgās auglu dārzu ielejas, kas tik bagātīgi mūs apgādā ar augļiem. Tā ir Pentiktona, neliela ezera krastā izvērtusies pilsētiņa, mūsu pirmā naktsmītne.

Ezers laika tecējumā ir sēdies un krities, stāvajos krastos izgraužot dīvainas ejas, pilns zāles un sacietējusī smilts glabā kādu dīvainu, nepateiktu burvību. Krasti ir stāvi un gludi, ne zāles pušķītis tur neaug. Mašīnai slīdot ieplakā gar pašu ezera krastu, galva krietni jāatmet atpakaļ, lai saredzētu krastu galotni, kas virspusē liekas būt gluda un cieta. Tikai pakāpjoties augstāk, kad ceļš ved atkal stāvumā, var saredzēt košus dārzu cekulus un zaļumā noslēpušās mājas. Apakšā teiksma un pasaka, augšā dzīvi dārzi. Un tā ir Samerlande (Summerland), kas bagātā auglībā uzkāpusi šais krastos. Gribas to saukt par Saules zemi, tik bagātas dzīvības pilns te viss. Un vēl tāpēc — te mīt agronoma Lapiņa ģimene. Šai saules un kuplu zaļumu paradīzē Lapiņu ģimene ieguvusi savā īpašumā dažus akrus zemes, skaistu firziķu dārzu un pašā kalna galotnē ceļ sev māju, mazu sapņu pili.

Vakars šai kalnā kopā ar laipno namamāti ir neaizmirstams. Dziļi apakšā pie kājām kuplo dārzi un pašā apakšā dus zilais ezers. Tāds miers, kā te augšā kalnā, ilgi nav baudīts. Kalnā ilgi glabājas gaisma, bet krēslai lēni biezējot, ielejā krāsas mainās, jaucas, un tālumā mirdzošais Pentiktonas krasts rada ainavu, ko nevar aizmirst. No šīs vietas tik grūti ir aiziet. Gribas palikt, nedomāt un ļaut tikai laikam tecēt. Tam, kas šeit dzīvojis, neviena cita vieta vairs nepatiks.

(Turpinājums sekos)

Otrā vācu — kanadiešu Ziemassvētku izstāde Toronto

Šīs izstādes rīkotāju nolūks ir Toronto dzīvojošos vāciešus iepazīstināt ar vācu saimniecības ražojumiem; lai pircēji atrastu pārdevējus un viens otram sniegtu roku.

Šogad, jau otro reizi, izstāde — mesa notiks no 1.-3. decembrim vācu apvienībā Harmonie, 410 Sherbourne ielā. Minētajās dienās interesenti varēs apskatīt tajā kāda pussimta firmu ražojumus, kas gaida pircējus iecelotājus.

Izstāde būs loti plaša un bagātīga — būs daudz importētu preču, sākot ar rotaļlietām, pudiņa pulveri un beidzot ar guļamistabas iekārtu — vislabākās kvalitātes preces. Arī šogad izstādi vadīs Edgars C. Saccē.

Izstādes apmeklētājus sagaida ne tikai atsevišķo izstādītāju daudzi pārsteigumi, bet arī German-Canadian Business & Professional Association ik uz 200 apmeklētājiem gatavoto vienu Ziemassvētku dāvanu.

German — Canadian Business & Professional Association, 8 Runnymede, RO 9-2114.

Izstādi vērts apmeklēt!

ST. KATARĪNAS DV NODAĻAS 5 G. SVĒTKOS

Pa kr. augšā: iesvētītajam nodaļas karogam Dāmu kluba veltei. — sidrabā kalto plāksnīti karoga kātam piestiprina kluba priekšn ece Paula Greble, viņai palīdz DV nod. pr-ks Žanis Andersons. Augšā pa labi: Vanadžu pr-ce Dālberga viesus pacienā ar „dzimšanas dienas" klingeri. Vidū — Toronto nodaļas vārdā sveicienus nodod P. Broks. Apakšā: pēc koncerta pianiste A. Freimane (pa kr.), I. Dālbergs un R. Bērziņa. Stūrī pa labi; pianiste L. Albertiņa (pa kr.) un dziedone M. Borgstroma. J. Ligera uzņēmumi

BAGĀTS ZIEDOJUMU BIRUMS

Sadalīts viss novada dziesmu svētku atlikums

Milvoki (RČ). No Milvoku novada dziesmu svētku atlikuma, 2400 dolari, kā jau ziņots, izsūtīti koriem, bet otro atlikuma pusi — arī 2400 dolarus, rīcības komiteja pēdējā sēdē nolēma iemaksāt svētku formālām rīkotājām — Milvoku latviešu ev. lut. un sv. Jāņa ev.-lut. draudzēm, pa 1200 dolaru katrai. Rīcības komiteja izteica vēlējumos, lai no šīm summām draudzes nodotu sekojošiem palīdzības un kultūras mērķiem:

Palīdzībai tautiešiem Vācijā (arcibīskapam) — 100 dol., Austrijas tautiešiem — 100 Lāčplēšiem — 50, kalpakiešiem — 50, Augustdorfas ģimnazijai — 100, Kultūras fondam, Latvijas vēstures (skolām) izdošanai — 100, Annijai Vītolai — 40, Latviešu kultūras materiālu iegādei Milvoku bibliotēkai — 80, Milvoku latviešu studentu kopai (stipendijai) — 70, Milvoku skautu un gaidu vienībām — pa 50 dol. katrai, abām Milvoku luterāņu draudzēm un DV apvienībai — 70 dol. katrai, kādam lielākam kopīgam pasākumam Viskonsinas latviešu labā — 1000, un nošu izdošanai 300 dolarus.

Lēmumu par atlikuma sadali šādā veidā klātesošie 12 rīcības komitejas locekļi pieņēma ar 11 balsīm, vienam atturoties.

V. Aparjods informēja, ka par nošu izdošanai paredzētajiem 300 dolariem nodomāts iespiest apmēram 20 koŗa dziesmas, latviešu komponistu jaundarbu publicējumus. Dziesmām jābūt piemērotām iestudēšanai trimdas koŗos, un ar šāda krājuma izdošanu domāts veicināt mūsu koŗu dziedāšanu. Nošu krājuma redakcijas un izdevniecības komisijā ievēlēja Milvoku koŗu diriģentus — V. Tātu, Aparjodu, E. Brusubārdu un brīvmākslinieci Alvīni Sinepu. — Par 80 dolariem, kas atvēlēti latviešu kultūras materiālu iegādei, nolēma nopirkt un dāvināt Milvoku publiskai bibliotēkai Latviešu enciklopēdiju, Vītola 200 latviešu tautas dziesmas, dažas Latvijas vēstures grāmatas angļu valodā, dažus latviešu moderno komponistu muzikāliju izdevumus un Latvijas himnu skaņu platē.

Novada dziesmu svētku rīcības komitejas darbs tuvojas **nobeigumam**. Kādu laiciņu darbs būs sarīkojuma revīzijas, komisijai, kuŗai dokumentus nolēma nodot līdz 25. novembrim. Kad tā būs veikusi pārbaudi un devusi savu atzinumu, Milvoku organizāciju pārstāvji — dziesmu svētku rīkotāji, varēs „pielikt punktu" darbam, kas prasījis daudz pūļu un enerģijas, bet vainagojies ar cildinošām atsaukšmēm un labu saimniecisko rezultātu.

Jāņa Ozoliņa

Negantnieks

ROMĀNS

34. turpinājums

Bet nu Tu gan sāksi par mani domāt nezin ko un varbūt pat smiesies, ka esmu sapļāpājusi visādas muļķības. Būs tāpēc labāk, ja beigšu rakstīt. Ir jau arī krietni vēls, jo pulkstenis nupat nosita vienpadsmit. Bet, ak jā — ka nepiemirstu, man Tev kas būtu jājautā. Kā tev šķiet, vai būtu pieklājīgi, ja es aumeistaram Ziemassvētkos dāvinātu melnas vilnas mančetes, kādas tagad modē un kādas šo ziemu valkā arī Fīrhūfa mācītājs? Es tās noadīju tāpat īsa laika pēc, neko citu pie tam nedomādama, un tām ir zaļa apmale, kur mijas sārti rožu pumpuri ar zilajām neaizmirstulītēm, kuŗus es izveidoju ar sīkām pērlītēm un kas izskatās ļoti skaisti. Tā kā aumeistaram šeit nav neviena sieviešu, kas viņam varētu ko dāvināt, tad, man šķiet, es to drīkstētu darīt, jo Ziemsvētki, kā mums to mācīja Fīrhūfa mācītājs, taču ir priecas svētki, kad mūsu pienākums ir vienam otru iepriecināt. Protams gan, ka neviens cits, izņemot Tevi, to nedrīkst zināt, jo tad varētu izcelties ļaunas valodas.

No sirds Tevi mīlēdama un sirsnīgi Tevi skūpstīdama, mūžīgi Tava

Luīzchena

Krogzemim par šo vēstuļu apmaiņu abu maigo siržu starpā nekas nebija zināms, bet, ka tai sirdī, kas ik dienas pukstēja viņam pretī galda otrā malā, notiek pārmaiņas, to viņš nojauta. To būtu nojautis arī ikviens cits, vērodams Luīzes jaunkundzes seju, kas nesaprotamā kārtā mainījās līdz Krogzemja sejai, kļūdama te nopietna, te atplaukdama laipnā smaidā. Par pārmaiņām runāja arī tas, ka uz galda aumeistara šķīvja tuvumā allaž bija redzama kāda sīka lietiņa, kāds nieciņš, kuŗš ietvēra sevī kādu maigu aizrādījumu, runāja kādu nedzirdamu valodu, kas nemainīdamās uzglabājusies gadu tūkstošus... Var būt, ka aumeistars visu to ne vien nojauta, bet arī dzirdēja un saprata, tomēr viņš palika tāds pats kā bijis: nopietns, arvien atturīgs un it kā mazliet drūms. Tikai tad, kad skolaskungs Zēbode nejauši pieskārās kādām domām avīzē, kādam notikumam Rīgā vai citur, aumeistars zaudēja savu atturību, kļuva valodīgs un drošs.

Luīzes jaunkundze to vēroja ar slēptu nopūtu: kādēļ gan vīrieši varēja būt tik vērīgi pret lietām, kas notika nezinkur un īstenībā viņus nemaz neskāra, bet nepavisam neievēroja tās daudzās parādības, kas norisa viņu deguna priekšā un bija domātas tieši viņiem? Jā, vīrieši bija citādi radījumi nekā sievietes! Un, tā kā tas nebija grozāms, tad Luīzes jaunkundze nolēma, ka meitenēm jāpakļaujas vīriešu dabai, jo taču gudrākais ir tas, kuŗš piekāpjas un jo sevišķi tad, ja nav saredzams nekāds cits ceļš, pa kuŗu ejot būtu kautcik iespējams palīdzēt iedomīgajām vīriešu kārtas personām, kas bez tādas palīdzības varētu viegli krist postā. Un galu galā arī bauslī bija pavēlēts: lai visas lietas par labu griežam. Tātad!

Savu nodomu Luīzes jaunkundze sāka īstenot jau tās pašas dienas vakarā, izlūgdamās no Krogzemja lasīšanai Baltijas Vēstnesi, pie tam ne vien tā jaunāko numuru, bet arī visus citus no paša gada sākuma. Līdz šim viņa bija iztikusi, tāpat kā visas viņas draudzenes, ar Gartenlaubi, ko lasīja vispār visās kārtīgajās pilsoniskajās ģimenēs.

XXII

Bija man cimdi, zeķes,
Vēl vajaga valkātāja.

Tautas dziesma.

Luīze bija pret Krogzemi pati laipnība un, kur vien varēja, mēģināja rādīt, ka par viņu domā un rūpējas. Ķa tā nebija tikai tukša pieklājība, to vispirms jau liecināja viss, kas caur viņas rokām nāca uz galda. Neviens nebūtu varējis teikt, ka Zēbodes kungs tur saņem ko vairāk vai arī ko labāku nekā Krogzemis, bet drīzāk gan otrādi. To pašu rādīja arī nelielās, bet diezgan biežās pārmaiņas Krogzemja bēniņu kambarī, kuŗām turklāt bija arī vēl simboliska nozīme. Tā, ja viņa balto logu aizkaru saites, kas agrāk bija baltas, pēc tam kļuva apmainītas pret debeszilām, bet pēc kāda laika ar maigi rozā lentām, katrā ziņā liecināja, ka krāsu maiņai ir kāds dziļāks sakars ar kambara uzkopējas jūtu pasauli.

Krogzemis, kaut arī bija laipns un pateicīgs, tomēr citādi bija atturīgs un nopietns, jo viņam nepatika Luīzes vientiesīgā un neatlaidīgā cenšanās pēc mērķa, par kuŗu viņam beidzot nebija šaubu. Luīze tuvojās savam trīsdesmitajam gadam, un tāpēc vajadzēja domāt par to, kas notiks ar viņu, ja Zēbode, sasniedzis pensijas gadus, draudzes skolu atstās. Luīzei tad būtu arī uz priekšu jāpaliek par viņa kalponi vai arī jākļūst par kāda Cēsu galdnieka, kurpnieka vai skroderja gaspažu, jo bodnieki jau meklēja sev sievas ar smagāku pūru, nekā tas bija Luīzei. Ak, labu precinieku bija tik maz!...

Reiz, uzposdama Krogzemja kambari, Luīze kautrīgi teica:

— Sie schreiben ja auch Jedichte, Herr Krogzem...

— Viņš neatbildēja, jo domāja, ka Luīzei šais lietās ļoti maza jēga. Bet viņa diezgan pareizi secināja, ka pieskārusies kādai vārīgai vietai, un tāpēc vairs tālāk par to nerunāja. Bet Zēbodem viņa sūdzējās:

— Er is'ein wenig schwermuetig jeworden... —

— So? — Zēbode atsaucās, tūliņ saprazdams, par kādu „viņu" Luīze runā.

— Ja, er schreibt Jedichte, freilich lettische Jedichte, also... —

— Nu, tad taisi tu priecīgāku seju, varbūt tas nāks viņam un arī tev par labu, — Zēbode domāja.

— Ich will schon machen... — Luīze nosolījās un arī turēja savu solījumu, bet pagaidām nekāda redzama labuma no tā nebija.

Kādā svētdienā, bija ciemiņi pie galda, — kāds Cēsu apriņķa skolas skolotājs ar savām divām meitām Hannelori un Līzchenu. Līzchena bija tā Luīzes draudzene, ar kuŗu viņa sarakstījās. Luīze sarkdama pavēstīja, ka ar svētku pilnību klātais galds ir pargodu viņas dzimšanas dienai. Krogzemis nožēloja, ka nav to agrāk zinājis; Luīzi tas iepriecināja, jo viņa pieņēma, ka, to zinot, viņš no savas puses būtu svinības padarījis vēl bagātākas.

Cēsu skolotājs bija sirms un mazliet dusulīgs, bet citādi jo cienījama izskata kungs, taču ar stipri jūtamām pārkaļķošanās iezīmēm, pie tam ne vien savā fiziskajā struktūrā. Katru vārdu viņš izrunāja ar kādu svinīgu un pašpārliecinātu pieskaņu, kas nereti raksturīga veciem skolotājiem un kuŗas dēļ viņš tūliņ sāka Krogzemim nepatikt. Stāstīdams par studiju gadiem Tērbatā, viņš tos attēloja romantiskā apgaismojumā un kā kādu ideālu pasauli, kas pieejama izredzētiem, kuŗi tad visi arī paši kļūst par ideāliem cilvēkiem.

Viņa vecākā meita Hannelore bija jau krietni pietuvinājusies savas atvasaras gadiem. Viņa to laikam arī izjuta ar jo dziļu rezignāciju un bija tādēļ mazrunīga. Viņas māsa Līzchena bija vēl tais gados, kad sievietes mēdz sevi saukt par meitenēm, lai citi nenojaustu, ka tās jau no meitenības atvadījušās. Strupu, uz augšu uzrautu degunteli, brūnām ačtelēm un stipri čalīga, viņa labprāt mēdza vadīt sarunu. Tēvam tas īsti nepatika, jo viņš laikam domāja, ka nopietnais Krogzemis tīri labi varētu vienu no viņa meitām pārveidot par kundzi. Ar savu čalīgumu Līzchena varēja šo iespēju mazināt.

Katram gadījumam Krogzemis bija **nosēdināts** Hannelores un Līzchenas starpā, par ko Luīze gan bija mazliet noskumusi. Bet kā namamātei viņai bija jāziedojas par labu ciemiņiem.

Sārunas virzījās ļoti nopietnā plāksnē, par to, ka labie vecie laiki neatturami pārveidojas jaunajos, kuŗiem nebija ne veco labuma, ne arī skaistuma. Zēbode iebilda tikai pa retam vārdam, atļaudams ciemiņiem izteikt savas domas pilnībā, ko tie arī darīja, pie kam iniciātīva beidzot pārgāja vecā paidagoga rokās.

— Jūs to saprotat, mīļais aumeistar, vai ne, — viņš griezās pie Krogzemja, kuŗa nopietnību ieskatīja kā jauno laiku nolikšanu, — senāk, jā, tie bija pavisam citi laiki! Kad pirms trīdesmit gadiem atnācu uz Cēsīm, tad tur redzēja tikai vāciešus, atskaitot, protams, kādus sētspuišus, kuŗi bija ienākuši no laukiem. Bet kā tad ir tagad? Nu latviešu valodu dzird ielās ne vien tirgus dienās, kad pilsētā sabrukuši bauru ļautiņi, bet ik mīļu baltu dienu. Un tas tā ir jo sevišķi pēc tam, kad mēs atļāvām mūsu vācu Mūsē Alunānam spēlēt latviešu teāteri. Toreiz daži negribēja to pieļaut, ka teāteris top spēlēts arī latviešiem.

(Turpinājums sekos)

TOINBIJA DOMAS PAR BALTIJAS VALSTĪM

Ievērojamais angļu vēsturnieks Dr. Arnolds J. Toinbijs (Toynbee) nesen apceļoja ASV, uzstādamies ar priekšlasījumiem dažādās pilsētās. Mūsu līdzstrādnieks lūdza viņu izteikt savu viedokli dažos mūsu aktuālajos jautājumos. Toinbijs savā atbildes vēstulē piesūtīja sekojošas atbildes:

Jautājums: Vai koeksistence nozīmē to, ka brīvā pasaule samierinātos ar nebrīvību, vergu darbu, genosīdu un citiem noziegumiem pret cilvēcību, kas ir komūnistiskā režīma raksturīga sastāvdaļa?

Atbilde: Es domāju, ka koeksistenci nevar izbeigt ar varu, jo vara pašreizējos apstākļos izbeigtu arī eksistenci dzelzs aizkara abās pusēs.

Jautājums: Komūnisma upuriem, kas nonākuši brīvajā pasaulē, duras acīs šeit sastopamā vienaldzība pret apspiesto tautu ciešanām un liela nezināšana par patiesiem apstākļiem aiz dzelzs priekškara. Vai brīvā pasaule neizdara lielu kļūdu, identificējot Maskavas valdību ar tautu, par kuru tā valda?

Atbilde: Es piekrītu jums, ka Rietumi ir pārāk maz informēti par dzīvi aiz dzelzs priekškara. Es atzīstu, ka ir liela kļūda identificēt padomju tautu, kas dzīvo zem padomju varas, ar padomju valdību. Tie ir tādi paši cilvēki kā mēs.

Jautājums: Vai rusifikācija Baltijas valstīs ir nenovēršams attīstības process, vai tā ir atzīstama par 20. gadsimtā neiedomājamu noziegumu — iznīcināt dzīvas tautas ar savu valodu, savu kultūru, savām īpatnībām?

Atbilde: Rusifikācija ir neattaisnojama tāpat kā visas citas agresīvā nacionālisma formas. Ir ļoti bēdīgi, ka padomju režīms pārņēmis šo veco krievu tradiciju, kaut gan komūnisti sākumā deklarēja, ka komūnisms paceļoties pāri nacionālajām atšķirībām.

TOINBIJS UN VIŅA VĒSTURES STUDIJA

Arnoldu Toinbiju ieskata par tagadnes ievērojamāko vēstures filozofu. Viņš ieguva pasaules ievērību ar sava darba „Vēstures studija" (A Study of History) pirmiem sešiem sējumiem kas publicēti Otrā pasaules kaŗa laikā. 1947. g. viņš ķērās pie nākošo četru sējumu sacerēšanas. Šim darbam viņš varēja veltīt pusi no savas darba dienas, jo otru pusi pavadīja darbā Anglijas Karaliskajā ārlietu institūtā, kur viņš ir direktors. T. sarakstīja savas grāmatas ar pildāmspalvu, vadoties ar atzīmēm, kas sniedzas atpakaļ līdz 1927. gadam. Kad darbs bija gatavs, Toinbijs manuskriptu nogādāja izdevējam piecos koferos. Pēdējie sējumi parādījās atklātībā pagājušā gadā. Toinbijs tagad ir 65 gadi vecs.

Izlasīt „Vēstures studijas" 10 sējumus nav viegla lieta. Šīs studijas ir grandiozas un komplicētas, kas neapšaubāmi ietekmēs mūsu laika pasaules uzskatu veidošanos. Atšķirībā no citiem vēsturniekiem, Toinbijs savā vēsturē ierāda ļoti lielu vietu reliģijai. Viņš vēsturi iedala pēc civīlizācijām, apskatot to attīstības un iznīkšanas regulāros ciklus. Atsevišķa nācija vai rase viņam nespēlē lielu lomu. Pēc viņa ieskatiem rietumu civīlizācija turpina savu augšupeju, lai gan tā pārdzīvo nemieru periodu, ko iezīmē biežie kaŗi. Toinbijs ir pārliecināts, ka modernā technoloģija padarījusi par neizbēgamu to, ka nodibināsies viena vispasaules valdība, kuŗu vadīs Vašingtona vai Maskava. Rietumu pasaulei esot jānogaida un jāmēģina sadzīvot mierā ar komūnismu, lai iegūtu laiku. Toinbijs ieskata Padomju Krieviju par vecā stila imperiālisma turpinātāju.

Pēc Toinbija pārliecības kristiānisma trūkumi devuši iespēju attīstīties komūnismam. Kristīgā civīlizācija neveltīja pietiekamu vēbu sociālai taisnībai un nabadzības likvidēšanai. Lai šo robu aizpildītu — radās marksisms. Komūnisms skaļā, nekristīgā balsī sludina Kristus mācību, ko kristīgā baznīca izrunā tikai čukstot. Komūnisms tomēr nebūs spējīgs stāties reliģijas vietā, jo tas sniedz „akmeni maizes vietā". Bet īsu laiku komūnisma aicinājums var izrādīties iedarbīgāks par Rietumu aicinājumu, it sevišķi Āzijas un Afrikas nabadzīgo masu vidē. Rietumi kļūdās, apkaŗojot komūnismu ar materiāliem ieročiem. Skan diezgan paradoksāli, ka materiālais komūnisms sludina jauno evanģeliju par „svēto Krieviju", kamēr Amerika uzsver materiālo labklājību. Toinbijs pārliecināts, ka galu galā cilvēces vairums nostāsies ASV pusē, lai gan „Svētā Krievija" ir aizraujošāks kaŗa sauciens kā „laimīgās ASV".

Nacionālismu Toinbijs atzīst par „neīsto elku". Atsevišķas nācijas liktenis viņam ir vienaldzīgs, viņš operē ar civīlizācijām. Paliekot uzticīgs šai pieejai, viņš savā „Vēstures studijā" diezgan vienaldzīgi, gribētos teikt, cietsirdīgi apskata atsevišķo tautu varmācīgo iznīcināšanu un netaisnības, ko stiprākā vara nodarījusi kādai tautai. Ideja, ka Maskavas imperijā ieklautām tautām būtu jādod iespēja veidot savu dzīvi, viņu nesajūsmina. Kā raksturīgu piemēru varētu minēt vietu, kuŗā Toinbijs apskata Versaļas miera līguma priekšsarunas. Parīzē esot ieradusies gruzīņu delegācija, lai prasītu savai zemei neatkarību. Kāda persona esot noklausījusies, ka gruzīņu delegāti savā starpā sarunājoties krieviski. Šo epizodu Toinbijs pasniedz nolūkā parādīt, ka gruzīņiem it kā neesot iemesla prasīt atdalīšanos no Krievijas, jo tie esot ceļā uz asimilēšanos, ko Toinbijs apsveiktu. Šeit jāievēro, ka angliski runājošām tautām ir savādāki ieskati par valodu. Ja mums tā ir nacionāls lepnums un svētums, Anglijas imperījā un ASV, kur pieraduši pie tā, ka angļu valodu runā visdažādākās tautas un rases, valodu atzīst vienkārši par saprašanās līdzekli un to nesaista ar kādu nacionālu sentimentu.

A. Zv.

Ieguvis ārsta tiesības

Dr. Viktors Cilinskis, bij. dzelzceļu ārsts Jelgavā, nometnes un DPACCS ārsts Oldenburgā, Vācijā, pēc sekmīgi izturētiem pārbaudījumiem ieguvis ārsta prakses tiesības Ohio valstī. ASV viņš iecelojа 1950. g. un strādāja par nodaļas ārstu valsts psichiātriskā slimnīcā Klarindā, Aijovā (Iowa). Dr V. Cilinskis ir korp. Fraternitas Latviensis loceklis.

Marija Andžāne

RUDENĪ

Zied roze pēdējā
Ar tumši sārtu liesmu,
Krīt lapa dzeltenā
Ar nebūtības dziesmu,
Krīt baltām pārslām sniegs,
Pār visu spoži liegs . . .

Tvīkst ziedā jaunība,
Blāv lapā mūžība,
Ir pārslā sveiciens balts
No viņa tāla gala,
Kur mūža stingums salts
Un tumša kapa mala.

Jauno gleznotāju izstāde Ņujorkā

Jauno latviešu gleznotāju izstāde notiks R. Kalniņa mākslas galerijā, 2 King St., Manhatan, no 24. novembra līdz 4. decembrim. Piedalīsies Ņujorkā dzīvojošie jaunie gleznotāji: Jānis Annuss (prof. Annusa dēls), Konstantīns Čerņoks, Rolands Kaņeps, Tālivaldis Stubis un Sigurds Vidzirkste. Daži no viņiem sākuši studijas Latvijā, bet citi tikai Ņujorkā. Daži no jauniem pieslējušies modernajam virzienam. Tā ir pirmā reize, kad mūsu jaunās paaudzes mākslinieki savus darbus rādīs plašākai publikai.

Trīs latviešu skolas Čikāgā rīko kopīgu bērnu pēcpusdienu

18. novembra atcerei veltītu bērnu pēcpusdienas programmu 13. novembrī Austīnas masoņu zālē, kur piedalījās Čikāgas latviešu skola, Ciānas draudzes skola un Valērijas Riekstiņas baleta un mūzikas studija, noskatīties bija ieradušies ap 100 bērnu un 200 pieaugušo, pa lielākai daļai gan bērnu vecāki, bet bija redzami arī vientuļnieki.

Rīkotāja bija Čikāgas latviešu biedrība, bet visu organizāciju un programmas koordināciju bija veikusi ČLS skolotāja Irma Vīksniņa, un viņa arī vadīja visu sarīkojumu no sākuma līdz beigām, sākot ar lūgšanu un beidzot ar pašas sacerētu un iestudētu ludziņu, kā arī piesakot publikai katru nākamo priekšnesumu un neaizmirstot uzaicināt auditoriju pateikties par dziesmu, deklamāciju, spēli vai deju, vai izsaukt nacionālus saukļus jeb saucienus, kā piem., Augsim, dzīvosim Latvijai! u. t. l.

ČLB vicepriekšsēža R. Vanaga uzrunai sekoja kopīga dziesma Daugav' abas malas, tad sākās programma, un ka tā bija plaša, kā sākumā tika pateikts, par to nebija ne mazāko šaubu, bet tā bija arī labi sagatavota un interesanta, mēs varējām pārliecināties, ka latviešu bērni var daudz ko iemācīties, ja tikai viņus māca.

Deklamēja: Anita Utināne, Zane Lubaua, Valdis Zīriņš, Vilnis Vīlips, Juris Treigūts un Daina Pētersone (latv. skolotājas Irma Vīksniņa un Hermīne Eglāja).

Dziedāja: Jānis Kupcis, Inese Švānfelde un Ināra Skudre (skolotāji Ernests Kupcis un Alma Kalngara).

Dejoja: a) tautas dejas: Valdis Ārums, Mudīte Āruma, Inese Švānfelde, Karīna Stroda, Jānis Dišlers, Jānis Reinerts, Ināra Skudre un Vija Retere (skol. Alma Kalngara); b) baletu: Inta Baltmane, Ruta Poriete, Daina Kalnāja, Valda Zaļuma. Sandra Ozoliņa, Ilze Pētersone un Vineta Reiche (Skolotāja Valērija Riekstiņa)

Klavieŗu priekšnesumus sniedza: Māra Teša, Vija Vīksne, Inese Strautniece un Silvija Kalve (skol. Valdis Treimanis)

Akordeonu spēlēja Mārtiņš Dišlers (skolotājs nezināms).

Teātri spēlēja: Andris Dzelme, Jānis Reinerts, Elga Veitmane un Aģita Strautniece (skolotāja Irma Vīksniņa).

S.

Programmas izpildītāju grupa. Sēd no kr. skolotājas: Alma Kalngara, Irma Vīksniņa un Hermīne Eglāja. Kr. pusē stāv ČLB pr-ks Viktors Vīksniņš. K. Kalngara foto

ITALIJAS BURVĪBA

JAUNĀ UN „MŪŽĪGĀ ROMA"

Ceļotāju, kas ir bijis Italijā pirms kaŗa, pārsteidz dažās pārmaiņas modernās Italijas sejā: italieši nesmaida vairs tik daudz kā agrāk. Kādreiz Italija bija smaidu un laipnības zeme. Romā ir pat bieži manāms rūgtums pret ārzemniekiem: kaŗš un polītisko režīmu maiņa ir radījuši naidu un kaislības. Romieši necenšas vairs runāt svešās valodās un saprast ārzemniekus, kas neprot italiski, kā tas bija agrāk. Nav arī vairs agrākās izsmalcinātās pieklājības pret dāmām. Sieviete Italijā ir ieguvusi beidzot vienādas tiesības ar vīrieti, — kādēļ gan lai viņš izrādītu tai tagad sevišķu bruņniecisku laipnību un izpalīdzību, piemēram, ielu dzelzceļā u. c.?

Vēl vairāk nekā agrāk ārzemniekam duras acīs lielās saimnieciskās pretešķības. No vienas puses — lielākā greznība un izšķērdība. Pārspīlēti bagātas maltītes dārgos restorānos, — īsta ēšanas un dzeršanas orģija! Pārsmalcināta elegance un greznība dāmu tērpos un modes veikalu skatlogos. Pat Parīzē nepārspēj vairs Romas veikalu skatlogus greznības un gaumes ziņā. Italietes ģērbjas ļoti moderni un ar izsmalcinātu gaumi, neizslēdzot pat vienkāršas ierēdnes un mašīnrakstītajas, kuŗu algas ir zemas. Italiešu sievietei ir iedzimta skaisto līniju un it sevišķi krāsu izjūta. Dāmu modes laukā Roma ir sākusi sekmīgi konkurēt ar Parīzi, radot pati jaunus modes „likumus"; tā esot ieguvusi lielu atsaucību Amerikā. No otras puses ārzemnieku pārsteidz visliclākā nabadzība. Romā vēl arvienu ir daudz kaŗa laika bēgļu, kas bieži dzīvo neiedomājami sliktos apstākļos. Grūts ir arī intelliģences stāvoklis cīņā ar dzīves dārdzību. Liekas, ka šo saimniecisko pretešķību un bagāto aprindu tuvredzīgā egoisma dēļ komūnismam ir tik daudz sekotāju Italijā.

Latviešu Italijā ir maz, un tie, tāpat kā visi ārzemnieki, grūti cīnās par savu eksistenci, jo dzīves dārdzība ir ļoti liela, valda arī bezdarbs. Par spīti saimnieciskām un polītiskām grūtībām Roma pēc kaŗa ir strauji progresējusi celtniecības laukā. Ceļotāju, kas ilgāku laiku nav bijis Romā, vispirms pārsteidz plašā, greznā, ar visām modernām ērtībām apgādātā stacija, kur ir koncentrēta visu vilcienu satiksme, pretēji vecmodīgajai Parīzes un Londonas satiksmei, kur ceļotājam — caurbraucējam ir jāsteidzas dažreiz vēja ātrumā no vienas stacijas uz otru, lai nenokavētu vilcienu.

Jāmin arī plašais izstāžu un konferenču laukums ar daudzām plašām modernām ēkām un skaistiem apstādījumiem, tāpat tīrais un skaistais apakšzemes dzelzceļš, kas ir ierīkots pašā pēdējā laikā, bet pagaidām gan savieno tikai nedaudzas pilsētas daļas. Tā uzdevums ir — atvieglot pārslogoto un nedisciplinēto virszemes satiksmi Romas šaurajās veclaicīgajās ielās. Pusdienas pārtraukuma stundās, kad ierēdņi steidzas uz māju, ielu dzelzceļa vagonos ļaudis karājas ārā uz kāpšļiem kā vīnogu ķekari, un svešiniekam, kuŗam nav stipru elkoņu, iekļūt satiksmes līdzekļos ir gandrīz neatrisināma problēma! Daudzās automašīnas joņo pa ielām ar neiedomājamu ātrumu un troksni, nerēķinoties ar gājējiem. Ir tiešām jābrīnās, ka šinī chaotiskajā kustībā, kuŗu tikai retā vietā regulē kāda policista roka, nelaimes gadījumi tomēr nenotiek pārāk bieži.

Tomēr, par spīti visam. Roma nav zaudējusi savu burvību. Tāpat kā senāk Romas dvēseli varētu raksturot 3 vārdos: senatne, māksla, skaistums.

Ir gādāts arī par jaunām „atrakcijām" mākslā. Tā, piemēram, vasarā un rudenī notiek operas brīvdabas izrādes Karakallas termu drupās un brīvdabas simfoniskie koncerti Maksencija bazilikā. Man gadījās redzēt operas — Boito Mefistofeli un Katalani Loreleju. Pasakaina apkārtne un pasakains inscenējums! Prožektoru apgaismojumā sudrabā laistījās pīniju galotnes un ziedošie krūmi uz vareno drupu fona. Apbrīnojamas dekorācijas un vareni masu skati uz mūžīgās skatuves! Atkal bija jāapbrīno italiešu krāsu izjūta krāšņajās dekorācijās un kostīmos un režisora fantazija, piemēram, Mefistofeļa daimoniskajā prologā un senās Griekijas skatā, kas apbūra skatītāju ar antīko vienkāršību un līniju skaistumu. Pēdējā nebija redzams nekas cits kā baltas marmora kolonnas un statujām līdzīgas jaunavu figūras (baleta dejotājas) uz zilā debesu un jūras fona. Lorelejā dekorātora rokas bija uzbūrušas skatītāju priekšā Reinas klinšainos krastus un pašu Reinu, kuŗā pat ūdens viļņojās.

Operas baletā dejo arī agrākā Rīgas operas baleta soliste Mirdza Kalniņa. Romas operas visspožākā zvaigzne ir Marija Kallas, kuŗu dēvē pašlaik par vienu no labākajām dziedātājām Eiropā. Viņa pārsteidz ar savas balss plašo diapazonu: viņas repertuārā ir operas, sākot ar Karmenas mecosoprāna ārijām un nobeidzot ar Lucijas di Lamermoor augsto kolorātūru. — Mefistofeļa lomā uzstājās Džulio Neri, kas, cenšoties atdarināt Šaļāpinu (savu sievas tēvu?). Jāsaka, ka tas viņam vēl neizdodas.

Romas mūzeji ir pieejami publikai tagad zināmās dienās arī vakarā un brīnišķīgi apgaismoti. Īpatu skaistumu šinī apgaismojumā iegūst skulptūras, bet zaudē gleznas. Sudrabā mirdz strūklakas un koku lapas mūzeju dārzos. —

LAIPNĀ SJĒNA

Ir tomēr dažas vietas Italijā, kur valda agrākā izpalīdzība un laipnība pret svešinieku. Tada ir, piemēram, Sjēna. Nav brīnums, ka franču rakstnieks Suaress jūsmo par Sjēnu. Jau tuvojoties Sjēnai, ceļotājs redz pa vagona logu augstu kalnā it kā Viduslaiku cietoksni, — tā ir Sjēna. Tās lepnums ir — vesela rinda vecu gotisku piļu, bet it sevišķi doms un Kampo laukums ar drūmo gotisko rātes namu, kas ļoti atgādina Florences Palazzo Vecchio. Šinī laukumā 2 reizes gadā norisinās Sjēnas nacionālie svētki, — veclaicīgās zirgu skriešanās sacīkstes 16 g. s. tērpos (Il palio).

Sjēnas doma fasāde ir veidota no balta un melna marmora, apbrīnojama ir detaļās, ir kopiespaidā, bet ar īpati italisku raksturu, — vieglumu un grāciju. Italieši nevar iztikt bez krāsām, tādēļ ierādītas krāšņas mozaīkas fasādes augšējā daļā, kas atgādina Orvieto domu.

Viena no skaistkajām Sjēnas pilīm (14. g. s.), atrodas slavenā Sjēnas mūzikas akadēmija, kas ik vasaru rīko mūzikas kursus ārzemniekiem. — Mazā Sjēna ir radījusi pat savu īpatu glezniecības skolu (XII — XVI g. s.), kas ar savām gleznām pilda veselu plašu mūzeju. Tā ir arī vienīgā īsti gotiskā pilsēta Italijā. Sjēna lepojas arī ar savu īpašu svēto — sv. Katrīnu, kas ir dzimusi un dzīvojusi Sjēnā un ar kuras vārdu saistās pāvesta atgriešanās no Aviņonas gūstniecības.

Pati Sjēnas pilsētiņa atgādina brīnišķīgu Viduslaiku miniatūru ar savām gotiskajām celtnēm, šaurajām ieliņām, kas ved gan augšup gan lejup, bieži vien izbeigdamās stāvās kāpnēs.

DIENVIDU SIMFONIJA

Pēc Sjēnas ziemeļnieciskās nopietnības Sorento, Amalfi un Kaprī liekas kā īsta dzīves prieka, saules un krāsu orģija! Šeit dienvidu jūras un debesu zilums sakūst kopā tādā pasakainā krasu simfonijā, kas vārdiem nav aprakstāma.

Zviedru rakstnieka Aksela Muntes vasarnīca Anakaprī (St. Michele), ir, varbūt, skaistākais, ko var sniegt Italija: brīnišķīga antīko mākslas darbu kollekcija, ko ir savācis šis senatnes un mākslas cienītājs, ziedu bagātība, neaprakstāms, pasakaini skaists skats uz zilo jūŗu!

Tas pats senās architektūras, ziedu un zilās jūŗas savienojums valdzina skatītāju villā Rufolo (Amalfi, — Ravello), kur Vagners sacerējis sava Parsifāla otro cēlienu. Skatītāju pārsteidz arabu elements villas Rufolo architektūras izgreznojumos, piemēram, slaido kolonnu kapiteļu savienojumos: ne par velti Dienviditalijā Viduslaikos ir bijusi arabu valsts.

Gleznaini, veclaicīgi izskatās orņaņu pajūgi Sorento un Amalfi pilsētiņās, it kā no sen pagājušiem laikiem izlīduši. Lēnā gaitā viņi vizina tūristus gar klinšaino jūŗas krastu, apstādamies vietās, kur skats ir sevišķi skaists. Zirga galva ir izrotāta ar strausa spalvām kā dāmu cepures šī gadu simta sākumā, bet pāri par pasažiera mīksto sēdekļi paceļas liels krāsains saules sargs!...

Pēc šādas lēnas vizināšanās ultra moderns liekas ceļotājam brauciens autobusā no Amalfi uz Neapoli. Auto ceļš reibīgā augstumā vijas līču loču gar pašu jūŗas krastu un ir neticami šaurs: 2 autobusiem, kas brauc viens otram pretim, ir dažreiz grūti pārmīties. Neskaitamajos ceļa pagriezienos aizraujas elpa, gaidot, ka pretim lielā ātrumā var drāzties kāda liela automašīna... un tad sadursme varētu kļūt liktenīga! Burvīgi skaists brauciens, jo ikkatrā ceļa pagriezienā atveras jauna brīnišķīga panorāma. Redzot visu šo skaistumu, jāpievienojas senā romiešu rakstnieka izteicienam: „Haec terra diis sacra est."

Observer

Amerikas lietuviešu studentu kongress

LIETUVIEŠU STUDENTU APVIENĪBAS KONGRESS NOTIKS KLIVLENDĀ NO 25. LĪDZ 26. NOVEMBRIM

Šī ir viena no visplašākajām lietuviešu jaunatnes organizācijām ASV. Tā nodibinājās 1951. g. un tanī ietelp visu nogrupējumu studenti, ieskaitot skautus. Apvienībā ir pašlaik pāri pār 600 biedru (balsstiesīgi). 520 biedru nāk no skautu un divu „Ateitininku" (nākotnieku) un „Santariečiu" (Savienībnieku) polītiskiem nogrupējumiem. Tātad tikai 20% no jauniešiem nav pieslēgušies.

MARGARITA KOVAĻEVSKA

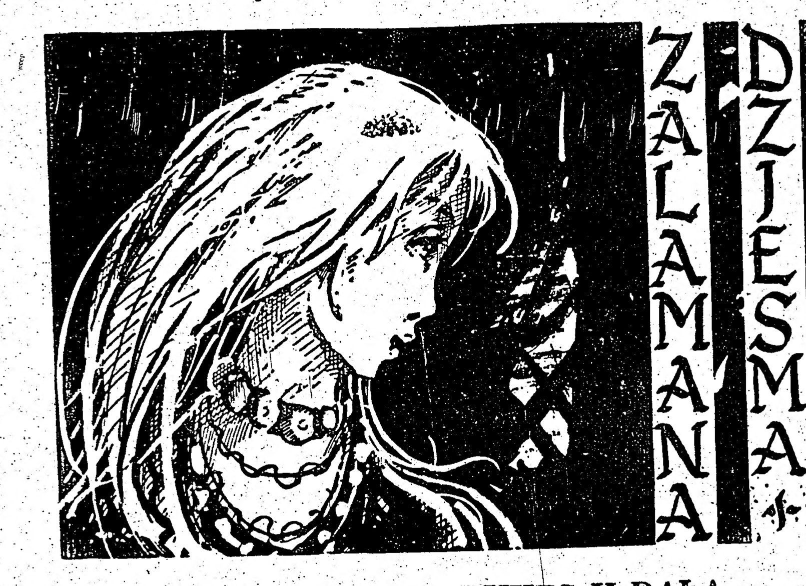

ROMĀNA POSTA PUĶES II DAĻA

VI NODAĻA

62. turpinājums

„Jūs pārāk norūpējies — km, par Gauru izšķobīto labklājību. Ir jau zināms, pat konsultējāmies ar Rīgu. Rīta vilciens atvedis otru dvīni. To no jūsu niekgalvju profesijas, km — mākslinieku. Citiem vārdiem, nupat apmācītu nākamo valsts un sabiedrības apgrūtinātāju. Km — kaut kas nesagremojams. Pabalsti, uzpūstas godalgas, bezmaksas ceļojumi uz ārzemēm. Izstādēs, kur pārsvarā izkārtas kailas miesas, esam staigājuši ar novērstiem skatiem. Kā pa skārni. Mālderi ar ģīmjiem kā nevainīgiem jēriem, bet patiesībā laupītāji, rafinēti maku iztukšotāji. Par vienu izkrāsotu pirti un pusplikas sievas krūti mums reiz noprasīja tādu summu, kādu skaidrā prātā nekad nebūtu maksājuši. Būtu varēts taustamāki izpriecāties visdārgākos lokālos. Vismaz samaksāt kādu vekseli vai gadu uz priekšu puisim algu. Mūsu godājamā māma, pirts bildi neuzlūkodama, iemeta krāsnī. Arī pašī nožēlodami atzinām, kāds draņķis mums Rīgā iesmērēts."

Kamrādi, kas līdz šim bija tikai ēduši un klusējuši, nu izriesa krūtis, un viņu sakrājies naids nepārprotami vēlās uz Amadeusa pusi.

„Domājam — jūsu tālredzībai, km — jāsmejas, tāālredzībai... Mūsu dzimtā, lai jums par visām reizēm zināms, ir savas tradicijas! Turamies ciešā lokā kaut citādi esam individuālisti. Cilts zarojumā neviena jaukteņa, neviena melnmatainā. Atšķirot mūsu māmas albumus, varētu jums priekšā stādīt Kamrādus, Icēnus, Putnus un Sūrus, visus kā vienā ģīmī — gaišus, platus un gaŗus. Esam visi ar baltām skropstām, rakstura rāmi. Allaž ievēlēti cienījamos amatos, gan pērminderi, gan pagasta vecākie. Sievas arī esam mums piemēroti vienmēr izvēlējušies gaišmatainas un tiklas. Ar to lepojamies. Nelaiķis Līzbetes izlēcieni piedoti, bet nolikti sānis kā brīdinājuma stāsti nākamām paaudzēm. Jaunība — km — dažreiz ir bez saprāta grožiem. Visā pasaulē atzīts novērojums, tas it sevišķi izpaužas pie sievietēm. Taču mēs, laikus nobremzējot, esam mācējuši savas meitas, līgavas un karstākas sievas savaldīt un pasargāt no negoda. Draudzenes, nakts lokālu dāmas vienmēr izdzīvotas pilsētu mūros, tālu aiz pagasta robežām. Nekāds kauns nav mājās pārvests. Izņemot Līzbeti, kas — bet kā jau teicām — km."

„Debestiņ, lielie bērni! Tā ir, kad pusdienās nav pagādāts sutināts cālis. Amadeja kungs, jūs esat īsts kavalieris. Līzbetes vietā izsaku aizgrābtības paldies par rozi. Reiz kādā filmā — — jā, es gan parasti nejaucos vīriešu sarunās, bet šoreiz Kamrādu kungu vārdus nevajag nopietni uzklausīt. Esam visu šo laiku Līzbetiņai līdzi nīkuši, nupat dziļi satriekti," Beņģera kundze ieaurējās starpā.

„Cik daudz mirušo nav izvadīts un būs vēl jāizvada. Cik reiz pēc tam nav šķirti un nolīdzināti radu strīdi." Viņa paplikšķināja Kamrādiem vaigus: „Tikai mieru, mīļie kungi — mieru. Bez tam šinīs dienās ieradīsies Griguļa kundze."

„Griguļa atraitne? Ar kādām tiesībām!" Kamrādi sagrieza vēderu kalnus pret Beņģera kundzi un norēcās: „Kas jums atļāva?"

„Debestiņ! Viņa Marijas īstā dzemdētāja. Ar Līzbeti vienmēr sarakstījās. Apmainījās ar svētku sveicienu kartītēm. Līzbete pat vairākas reizes, būdama Jelgavā, apciemoja Griguļa kundzi. Lika Kadiķim viņai aizvest olas, saknes. Lieldienu laikā Kadiķis pat nogādāja dzīvu trijkāji jēru, nemaz nezinājām ko pasākt. Bet — bet, kas tās par manierēm, ar kādām tiesībām paceļ balsis pret aizsargātu un solidu sievieti!"

„Ar kādām tiesībām! Tās tūlīt klāsim pretī!" Kamrādi pierietēja tumši sarkani: „Vērojot apstākli, ka tikai aiz mūsu, tas ir — visu radu kopsanāksmes rezultāta žēlsirdības Līzbetei vecuma dienās pieļāva adoptēt audžu meitu, pie tam skatā vārgu. Līzbete mūs apkrāpa, pagastā izlaida baumas, ka meitene ik brīdi tuvu dziestam. Vispāri pareizāki būtu darīts, ja toreiz, nu jā. Bet sakarā ar to, ka meitene, tagadējā jaunava, mantojusi divus nekustamus īpašumus ar visu dzīvo un kustamo inventāru tikai un tikai radu nopelnu dēļ, mēs taču varējām veceni nodot kāda aizbildņa rokās, lai neizputina mantu. Mēs un tikai mēs kārtosim visas formālitātes, mēs gādāsim nepilngadīgajai mantiniecei aizbildni vai izvēlēsimies iegātni. Tāda Griguliene, kas savā laikā ieprecēta rados no pilsētas, kas pa roku galam, pat neatskatīdamās, atsvieda savu bērnu plānprātīgai vecenei, km — Putnu Līzbetei, tai nu gan te nebūs nekāda noteicējas vai piesavinātājas loma! Un kas ar pusdienām? Klājiet galdu!"

„Nē — kungi. Neklāšu vis galdu. Jūs man neesat nekādi pansionāri, te nav arī nekāda iebraucamā sēta vai stadula. Debestiņ, viņi man uzkliegs — man! Esmu korrekta un solida sieviete, pusi no mūža aizvadījusi apšūdama sabiedrības vissmalkākās dāmas. Modiste. Cienu laipnību, galantas uzmanības, arī pati cenšos tāda būt. Atļaušos tomēr piebilst, ka bērēs ieradīsies arī vecā baronese fon Rādena. Un Grīnberga jaunkundze, kas gadiem ilgi bijusi Marijas mājskolotāja. Slimnīcā, karsoņa murgos, to vien tikai dvesa — „Marichen, Marichen," un „labā Frau Putn". Un sudrabkalis! Blosfelds! Mani un Līzbetes draugi! Pat daži aktieŗi no Latviešu biedrības nama, tie paši, kas reiz tik līksmi nosauca Līzbeti par Pīķa dāmu, citā reizē par Raspūķina māsu. Jā!"

Beņģera kundze norāva galdautu: „Šodien pat izsūtīšu sēru vēstis. Un tagad iešu Līzbetei apaut kājas. Viņa jānes uz klēti. Istabās par siltu. Taisni kauns, nav vēl atdzisusi — bet tādi strīdi."

Aiz Kamrādiem, pieslējies sienai, smīnēja Amadeuss: „Jums, dižie radi, šodien pārāk augsts asins spiediens. Sarkanas sekstes. Nedomāju, ka vainīgs karstums. Bet naudas maku pēdējais tūkstotis un, ja ne parīt, tad aizparīt — mājās ūtrupe. Saprotu."

„Tas ir, tas ir — km! Km — tā ir augstākā mērā nekaunība. Cinisms." Kamrādi sagrieza vēderus atkal pret Amadeusu. „Visu šo laiku esat novērots un vērtēts. Atzinums: nelabojams šarlatāns un dēkainis. Cilvēks, kas izstumjams no jebkuŗas sabiedrības, nerunājot nemaz par katru māju īpaši. Jūsu vakardienas izdarība vienkāršs skandāls. Nezvanot ārstam, ar visprimitīvākiem līdzekļiem, un tā tad apdraudot dzīvību, ļāvuši mūsu laukos pārkliegties kādai poļu meitai, lai saņemtu tās bērnu, un nekaunīgi ielikdams to launaga grozā, ar meitas vēl bezkaunīgāku norādījumu gar lielceļa malu, kur vienmēr gadās pretī svešas acis, aiznesuši un ienesuši — un — un —."

„Kādai būtei bija steigā jāpiedzimst, jo naktī kādai citai bija paredzēts aiziet. Daba necieš tukšuma robus. Jaundzimusī Līzbete, jūsu dzimtas jaunākais zarojums. Balta ar gaišām skropstām... Tādēļ noliku Kamrādos blakus albumam uz galda. Māmas kundze bija aizkustināta."

Turpinājums sek.

Iznācis prof. K. KUNDZIŅA eseju krājums

AP LIELO DZĪVES MĪKLU

Šī grāmata ierosina pārdomas par vissvarīgākajiem dzīves jautājumiem. Vērtīga un piemērota dāvana ikvienam. Broš. $2.70, ies. $3.50. Pieprasiet savam grāmatniekam vai

O. DĪĶIS

O. DIĶA GRĀMATNĪCAI,
R. 2 Waverly, Ohio, U.S.A.

Kas?... kvalitātes, kvantitātes vai cenas ziņā var līdzināties ar

Wilson's
SINCE 1875

APELSĪNU AUGĻŪDENS

COLA SODA ŪDENS

S. HEIFETZ, NOTARY PUBLIC

68 Wellington W, (tuvu Bay St.) Toronto, Ont. tel. EM 6-3451
Vecākais ceļojumu un notariāta birojs Kanadā — 35 gadu pieredze. Pieredze immigrantu lietu kārtošanā, notariālu dokumentu, Kanadas pavalstniecības, vīzu un dokumentu tulkojumu lietās.
Runā krieviski, vāciski un latviski

Dr. ROMAN PNIEWSKY

Ilggadīgu praksi slimnīcās Vācijā, Polijā, un Šveicē
Speciālists iekšķiķās, sieviešu un veneriskās slimībās
8587 PARK AVE, MONTREAL, P.Q., tel. HA 7623, Montreal.
Runā vāciski un krieviski. Pieņem no 3-9 vakarā

Zobu ārsts Dr. N. NOVOŠICKIS

(Lietuvietis). Diplomēts Vācijā un Kanadā

345 Bloor St. W. (tuvu Spadina Ave)

Zvaniet WA 3-2003 pēc nopunas pp. un vakaros katru dienu
Runā vācu un slavu valodas.

TIP TOP TAILORS

Vispopulārākais stils Kanadā

Tip Top Tailor's 'TRIM LOOK'

gatavoti pēc mēra

Ar roku piegriezti un šūdināti pēc jūsu auguma izmēriem, no labākiem britu vilnas audumiem

$59.50 2 pc.

"TIP TOP" DRĀNAS

Tip Top "TRIM LOOK" stils ir ar šaurākiem atlokiem un pleciem, piegulošs jūsu augumam. Ar šo stilu Tip Top Tailors ir iekarojis visu Kanadu, jo šos uzvalkus valkā kanadieši no viena krasta līdz otram

Garantējam, ka būsit apmierināti, ja ne, saņemsit naudu atpakaļ

VISUR IR TIP TOP pārstāvības

Laba kreditēšanās

SAIŅI UZ LATVIJU

Baltiešu izcelsmes firma Overseas Cargo Co. sūta saiņus uz Latviju ar angļu vilnas drānu, apaviem (kurpēm), pārtiku, medikamentiem utt. Uz visām Eiropas zemēm.

Piegādi garantē 100%. Visas muitas nodevas tiek samaksātas šeit (Amerikā). Saņēmējs nemaksā neko. Saiņus sūta no noliktavām Eiropā, tā nodrošinot ātru piegādi.

Pieprastiet saiņu sarakstu:

OVERSEAS CARGO Co., 4426 S. Rockwell St., Chicago 32, Ill., U.S.A.

PADOMI NAMAMĀTĒM

M. KRONE-BALDUMA

Pikantās un citas sviestmaizes

Pikantās un citas sviestmaizes var pasniegt kā priekšēdienu, vai arī pēcpusdienas tējai, arī vienkāršākās mazākās viesībās pie vakariņām. Maizītēm jābūt ļoti mazām.

Grauzdētai baltmaizei jābūt gaiši dzeltenai, ārēji trauslai, bet iekšēji mīkstai. Grauzdētām maizītēm sviestu pārziež, kamēr vēl siltas.

Apliktām maizītēm ņem aukstu cepeti, šķiņķi, desas sieru un sviesta maisījumu, kā vēžu sviestu, sardeļu sviestu, žāvētu lasi un marinētas zivis visādos veidos.

Kā vienkāršām, tā pikantām maizītēm kā garnējumu ņem putotu sviestu, majonēzi, aspiku, pipargurķīšus, kāperus, papriku, sīpolu, citronu, lociņus, sakapātas petersīļu lapiņas, radīsus, olīves, vēžu astes u. t. t.

KAVIĀRA MAIZĪTES

6 personām ņem apmēram 18-24 maizītes, 1 galda baltmaize, 250 gr. kaviāra, 150 gr. sviesta.

Grauzdētas baltmaizes šķēles pārziež ar sviestu. Vienmērīgi uzliek kaviāru. Garnē ar citrona šķēlītēm, vai arī pasniedz bez tām. Kaviāra maizītes var gatavot arī šā: pārziež ar kaviāra sviestu, malas garnē ar saputotu sviestu, bet vidū liek veselus kaviāra graudiņus.

VĒŽU MAIZĪTES

Grauzdētas baltmaizes šķēlītes pārziež ar vēžu sviestu un garnē ar vēžu astītēm.

OLU MAIZĪTES AR MAJONĒZI

Cieti novārītas olas noloba un sagriež gareniski četrās daļās. Liek uz rudzu maizes šķēlītēm, pārziež ar majonēzi, pārliek uz katru maizīti šķērsām pār olām 2 ančovu filejas. Garnē ar pāris kaperiem.

ŠĶIŅĶA MAIZĪTES

Rudzu maizes šķēles pārziež ar zaļumu sviestu vai arī ar majonēzi. Uzliek šķiņķa šķēlīti un garnē ar aspiku un majonēzi.

MĀRRUTKU MAIZĪTES

Viens sarīvēts mārrutkis, apm. 60-70 gr rīvmaizes, ⅓ ltr. skāba krējuma, ⅓ ltr. piena, 1 ēd. kar. olīvu eļļas.

Visu labi samaisa kopā un pārziež rudzu maizes šķēles.

SELERIJU MAIZĪTES

Baltmaize, 1 seleriju sakne, 3 ēd. kar. salda krējuma, 50 gr. sarīvēta siera, 50 gr. sviesta, pipari un sāls.

Novārītu selerijas sakni notīra, sarīvē un samaisa kopā ar krējumu, sarīvētu sieru, sviestu, baltiem pipariem un sāli pēc garšas. Vie. mēļi uzziež uz grauzdētām baltmaizes šķēlītēm.

PIKANTAS TEĻA CEPEŠA MAIZĪTES

150 gr. teļa cepeša, 150 gr. teļa vai vērša mēles, 1 ēd. kar. pamersansiera, 150 gr. sviesta, 1 tēj. kar. gatavu sinepju, āspiks.

Teļa cepeša atliekas sakapā ar sāls ūdenī novārītu mēli, pieliek sarīvētu sieru un labi izmaisa. pievieno saputotu sviestu ar sinepēm. Izmaisa un uzziež uz grauzdētām baltmaizes šķēlēm. Garnē ar aspiku un petersīļu lapiņām.

SIERA MAIZĪTES

150 gr. sarīvēta siera, 150 gr. sviesta, 1 tēj. kar. sinepju.

Sviestu ar sinepēm saputo, pieliek sieru un labi izmaisa. Ziež uz grauzdētas baltmaizes. Sieru var arī uzgriezt plānās šķēlītēs un pārklāt apziestās maizes šķēles.

PAVASARA MAIZĪTES

150 gr. sviesta, sāls, lociņi petersīļu lapiņas, majorāns, ½ citrona sula.

Sviestu uzputo, pieliek sāli, smalki sagrieztus lociņus, sakapātas petersīļu lapiņas, majorānu un citrona sulu. Visu labi izmaisa un ziež uz rudzu maizes.

RAIBĀS MAIZĪTES

300 gr. baltmaizes, 75 gr .sviesta, 2 tēj kar. kāperu, 1 ēd. kar. sakapātu lociņu, 100 gr. šķiņķa, 3 olas, 5 sardīnes, 100 gr. teļa cepeša, rudzu vai saldskābas maizes šķēles, pārziestas ar sviestu.

Olas novāra cietas, izņem dzeltenumus un smalki sakapā. Tāpat sakapā olu baltumus. Sardīnes atbrīvo no asakām un sagriež strēmelēs. Vienu daļu maizes šķēļu pārliek ar sakapāto olu baltumu, pārkaisa ar lociņiem, uzliek otru šķēli, pārliek ar teļa cepeti. Pāri pārliek sardīņu strēmeles, uzliek trešo šķēli un pārliek ar šķiņķi un ceturto ar sakapāto olu dzeltenumiem un kāperiem. Drusku nospiež un tad sagriež gabaliņos.

ŠAMPIŅONU MAIZĪTES

100 gr. šampiņonu, 50 gr. sviesta, 2 olas 2 tomāti, sāls.

Šampiņonus notīra, sasmalcina un sautē sviestā gatavus. Atdzesē. Novāra olas, izloba no čaulām un izņem dzeltenumus, izrīvē caur sietu un pievieno sēņu sautējumam, pieliek sāli un labi izmaisa. Baltmaizes šķēles sagrauzdē, pārziež ar sviestu, uzliek uz katras tomātu šķēli un pāri pārliek šampiņonu sautējumu. Garnē ar sakapātām petersīļu lapiņām.

Šampiņonus var arī sautēt veselus un tad uzlikt uz tomātu šķēles.

SILTAS SIERA — SPEĶA MAIZĪTES

Sarīvētu Holandes sieru samaisa ar majonēzi un pārziež baltmaizes šķēlītēm. Uz katras maizītes uzliek žāvēta speķa šķēles gabaliņus un cep krāsnī 5-8 min.

SILTAS AKNU PASTĒTES MAIZĪTES

1-2 zosu aknas, 1 mazāks sīpols, pipari, sāls, 3 olu dzeltenumi, muskats, 100 gr. sviesta.

Aknas nomazgā un noņem liekās plēves. Ātri sviestā apcep un izrīvē caur sietu. Sīpolu sagriež smalki un apcep sviestā gaiši brūnu, pieliek aknām, līdz ar garšvielām un sakultiem olu dzeltenumiem. Labi izmaisa un pārziež baltmaizes šķēles. Virsu pārziež ar sviestu un cep krāsnī 8-10 minūtes.

MAIZĪTES A LA TARTARE

Samaltai vērša gaļai pieliek sāli, piparus, papriku, smalki sakapātu sīpolu, sakultu olu dzeltenumu. Labi izmaisa un uzziež uz rudzu maizes šķēlēm. Vidū liek saveltnētu sardeļu fileju un kaperus.

MAIZĪTES A LA TARTARE II

Svaigu vērša gaļu sakapā. Pieliek labi sasmalcinātu sīpolu, piparus, sāli un uzziež uz maizes šķēlītēm pabiezu kārtu. Izdobj vidu un ieliek jēlu olas dzeltenumu.

MOZAIKAS MAIZĪTES

150 gr. sviesta, 100 gr. šķiņķa, 100 gr. vārītas vērša mēles, 80 gr. Šveices siera, 1 cieti novārīts olu dzeltenums, 1 tēj. kar. kaperu, ¼ tēj. kar. sinepju, sāls, pipari, sardeļu un galda maize.

Sasmalcinātas sardeles izrīvē caur sietu, pievieno saputotu sviestu. Mēli un šķiņķi sagriež četrkantīgos gabaliņos, tāpat sieru. Olu dzeltenumu izrīvē caur sietu. Kaperus sasmalcina. Visas piedevas pievieno sardeļu sviestam. Galda maizei norīvē garozu, izdobj vidu un pilda stingri ar gatavo masu. Noliek vēsā vietā, tad sagriež vienādi biezās šķēlēs. Maize jāsagatavo dažas stundas pirms lietošanas.

SILTAS SIERA MAIZĪTES

Baltmaizes šķēles apziež ar sviestu, uzliek biezākas šķēles Holandes siera, pārkaisa ar muskatu un stipriem, sarkaniem pipariem. Cep karstā krāsnī 8-10 min.

Frank Vass B.A

ADVOKATS — NOTARS
455 Spadina Ave, Apt., 403
COLLEGE un SPADINA ielu stūrī
Tel. birojā — WA 2-6111
WA 2-6112

Aiz DZELZS aizkara

OKUPĒTAJĀ LATVIJĀ

Elektrifikācija

Padomijā to bieži izmanto propagandai, it kā tā būtu kāda sevišķa tikai kompartijas spēja. Bieži atkārto Ļeņina propagandas frazi: „Komūnisms ir padomju vara plūs visas zemes elektrifikācija." LLA elektrifikācijas docente Cekuliņa pērn Cīņā sūrojās, ka tikai 1/3 kolchozu elektrificēti un ka pie līdzšinējiem tempiem visus kolchozus elektrificēs tikai pēc 50 gadiem. Pirmajos pēckara gados, kad okupanti skaitīja savu kara laupījumu Latvijā (pēc papīriem), viņi mudināja kolchniekus celt arī mazas, pilnīgi nerentablas hidrostacijas. Dzirdēts, ka 580 vietās esot derīgi ūdenskritumi. Tāda decentrālizācija gan ir laba kara laikā, un uzbrukuma karam okupanti jau arī gatavojas. Kādreiz atzina, ka attaisnojas izmantot tikai tādus kritumus, kas dotu vismaz 200 kW. Pravda 1955. 23. 3. rakstīja: „Kolchozi tagad pāriet no 15-20 kW el. stacijām un lielākām. Projekti nereti īstenoti „negramotno" un tāpēc daļa el. staciju nedarbojas. MTS ir mēchaniķi un techniķi, bet nav elektriķu. Daļa elektroiekārtu stāv dīkā, jo nav vadžu, izolātoru u. c. materiālu un rezervēs daļu. 1950. g. laukos bija 75.000 motoru, 400.000 kW."

Arī okup. Latvijas presē brīžiem parādās skandalozas ziņas par neprašām. Piem., Cīņa 53. 26. 3.: „Bauskas raj. Ineses HES uzcelta uz plūstošās smilts, pamati sabruka. Kolchozi no saviem fondiem veltīgi izšķieduši simtiem tūkstoš rubļu un daudzus tūkstošus izstrādes dienu. Glavelelektro Latvijas rep. kantora pārvaldnieks Gulājevs licis turpināt darbus, kad jau pēc 0.5 m uzraka plūstošo smilti, kas projektā nebija paredzēts."

„Pēdējos gados nodotas ekspluātācijā 9 starpkolchozu un 28 kolchozu spēkstacijas ar kopējo jaudu pāri par 1.400 kW..." (Radiofons 55. 22. 4.).

Šogad stājās ierindā viena valsts un 2 starpkolchozu el. st." (R. 55. 6. 10.).

„8 starpkolchozu el. stacijas — 1000 kW — apgādā 26 kolchozus, bez tam 407 kolchozi saņem el. enerģiju no valsts." (Sov. Latvija 55. 18. 8.).

(Tātad elektrificēti tikai kādi 460 kolchozi vai 31.5 proc. Red.)

TRŪKST PROJEKTU

„Š. g. sākumā visas MTS, 93.5 proc. padomju saimniecību un 32.2 proc. kolchozu izmantoja elektroenerģiju. Lauksaimniecības elektrifikācijas trests šogad elektrificējis 15 kolchozus. Pēdējos gados trests uzcēlis vairākas lauku el. stacijas ar pāri par 1000 kW kopjaudu. Kolchozi saviem spēkiem uzcēluši un atjaunojuši 28 nelielas elektrostacijas.

Trūkst mēchanismu, maz cilvēku strādā celtniecībā. Kolchozi gadiem neizpērk izgatavotos elektrifikācijas projektus, jo projekts vien kolchozam maksā 10.000 un vairāk rubļu. Tā kā trūkst projektu, šogad mūsu republikā nav uzsākta nevienas lielākas kolchozu, starpkolchozu vai valsts lauku elektrostacijas celšana... Koknese, Aknīstes un Tērvetes HES projekti, kuŗus izstrādāja Projektēšanas institūts, pūloties vairāk nekā 2 gadus, un par kuŗiem iztērēti lieli līdzekļi, izrādījušies nereāli. Arī nākamā gadā celtniecībai nav un līdz šī gada beigām nebūs neviena kolchozu vai starpkolchozu HES projekta, ja neskaita Ogres HES rekonstrukcijas projektu.

Elektromotoru ievadīšana ražošanā republikā jāatzīst par pilnīgi neapmierinošu. Lai gan vairāk nekā 200 republikas kolchozos ļoti trūkst darba roku un šie kolchozi jau sen saņem elektroenerģiju, tomēr līdz šim tajos nestrādā neviens elektromotors, bet vairāk nekā 100 kolchozos uzstādīti tikai 1 vai 2. Motoru skaits visā pagājušajā gadā pieaudzis pavisam maz..." (LPSR min. pad. enerģētikas grupas pr-ka vec. palīdze A. Dāle, Cīņā, 54. 3. 11.).

Šī ir jūsu KANADA

Kanadiešiem patīk brīvo laiku pavadīt ārpus saviem dzīvokļiem un ārpus pilsētas, kā arī piekopt dažādus sporta veidus.

Ieciešākie sporta veidi kanadiešiem ir bēzbols, regbijs, basketbols, bovlings un curlings (spēle uz ledus). Ledus hokejs ir ļoti populārs sporta veids Kanadā, tas tiek saukts par Kanadas nacionālo sportu. Visā zemē no rudens sākuma līdz vēlam pavasarim daudzas līgas piedalās sacensībās. Ļoti daudzi jaunieši šo sportu piekopj uz upju, ezeru un dīķu ledus. Pavisam jauni te mācās slidot, apieties ar hokeja koku, mācās sist vārtus — reizē tie ir pirmie soļi fiziskai attīstībai, ātrākai spēlei pasaules sacīkstēs. Hokeju sāka spēlēt Kanadā pirms daudziem gadiem, tāpat kā to dara citās zemēs. Kanada ir un grib palikt nākotnē viena no slavenībām hokeja spēlē visā pasaulē.

Dow

DZĪVE KANADĀ

KĀ ATVĒRT BANKAS KONTU

Krāšanai ir liela nozīme Kanadā: tas ir palīgs jūsu mājas, auto vai uzņēmumu iegūšanai. Krājiet bankas kontos. Visas bankas ir valdības uzraudzībā. Jūsu nauda ir **drošībā.**

Krājkonti: Šis ir lielākais noguldījumu veids Kanadā. Banka jums maksā procentus par noguldīto naudu, tos aprēķinot divas reizes gadā. Savu noguldījumu jūs varat izņemt katrā laikā, bez iepriekšējas pieteikšanas.

Jums ir iespējams atvērt krājkontus, sākot ar $1.00. Ejiet ikkurā bankā, uzrādiet šo paziņojumu bankas ierēdņiem.

Banka jums prasīs atstāt paraksta paraugu uz identifikācijas kartītes. **Šo kartīti banka uzglabā, lai jūsu nauda būtu drošībā.**

Noguldījumu grāmatiņa: Banka jums izsniegs mazu grāmatiņu, kuŗā ir ierakstīts jūsu konta numurs.

Noguldot naudu vai to izņemot, uzrādiet šo grāmatiņu. Noguldītā summa tiks iekrastīta šai grāmatiņā, **līdz ar to jūs vienmēr zināt, cik jums ir naudas bankā.**

Čeku grāmatiņa: Banka jums izsniegs arī čeku grāmatiņu. Tā lietojama, kad vēlaties izņemt naudu. **Katrs bankas ierēdnis jums paskaidros, kā čeku izrakstīt. Tas ir vienkārši!**

Kanada piedāvā dažādas iespējas uzņēmumu uzsākšanai. Tekošais rēķins ir labākais uzņēmējiem.

Current Account: Te nemaksā procentus. Banka no jums iekasē nelielu atlīdzību par bankas pakalpojumiem. Katru mēnesi jūs saņemat jūsu izdotos čekus, kas ir noderīgi kā pierādījums par izdarītajiem maksājumiem. Tas jums atvieglo grāmatvedību.

Joint Account: Tas ir tekošs rēķins, ko var lietot divi personas (ka uzņēmumu partneri, vai vīrs un sieva).

Jūs tiekat respektēti, ja jums ir atvērts konts bankā. Dariet to tūdaļ. Noguldiet regulāri.

Publicēts, lai atvieglotu dzīvi Kanadā, uz BRĒDING's vēlēšanos

(Prasiet pēc SINSI)

BRADING'S
Cincinnati Cream
BREWERY LIMITED • WINDSOR, ONTARIO

OTTAWA. WINDSOR. HAMILTON. MONTREAL.

Šo sludinājumu izgrieziet uzrādīšanai ikvienā bankā.

TO ANY BANK
Please help the bearer to open an account with you.

STRĀDĀJOT KĀ KONTROLIERIM, TŪKSTOŠI IEDZĪVOTĀJU NO VISĀM PILSĒTAS DAĻĀM
ir konstatējuši, ka biroja durvis vienmēr ir bijušas atvērtas, katra vēlēšanās uzklausīta un palīdzēts izkārtot sasāpējušas lietas

DĀVĀJIET UZTICĪBU SAVAM DRAUGAM

BALSOJIET PAR

Roy E. BELYEA

PAR PILSĒTAS VECĀKO

LATVJU GRĀMATA

ZIEMASSVĒTKU PRIEKAM

Vēsturnieka RICHARDA ĒRGĻA lielais romāns, I daļa

PELĒKO BARONU SENČI

Cena $2.80, iesieta. Mūsu literātūrā maz ievērots posms ir senākie klaušu laiki; kā dzīvoja, strādāja un cīnījās mūsu ļaudis zem smagā mužas jūga. So posmu sekmīgi tēlo rakstnieks, parādot arī, kā pamazām tautā uzdzirkstas brīvības apziņa un izaudzina lielos brīvības cīnītājus.

Skaistā un mūžam jaunā APSĪŠU JĒKABA grāmata

BAGĀTI RADI

ar J. KALMĪTES illustrācijām. Cena $2.40, iesieta

ELLAS ANDERSONES Ziemsvētku velte bērniem, pasaka

GARAUŠA ZIEMASSVĒTKI

ar JĀŅA POĻA illustrācijām. Cena $1.20, brošēta.

Nerimtīgā dēkaiņa, jūras braucēja un rakstnieka DŽEKA LONDONA lielais romāns

JŪRAS VILKS

Cena $3.60, iesieta. Skiet, nav valodas zemes virsū, kurā šis darbs nebūtu tulkots un iznācis neskaitāmos izdevumos.

Šīs 4 jaukās grāmatas kopvērtībā par $10.00 katrs iegūst par netto $7.80, pasūtinot un maksājot līdz 10. decembrim 1955. g.

Apgāds LATVJU GRĀMATA
sagatavo vēl līdz šim nebijušu un grandiozu literāru izdevumu

LATVIEŠU SIEVIETES UN MĪLA mūsu romānos

Grāmata, apm. 500 lpp., iznāks greznā izdevumā 1956. gadā.

R. BLAUMAŅA KOPOTU RAKSTU

nākamos sējumus STĀSTI UN NOVELES pasūtinātājiem izsūtīsim decembra mēnesī. Vēl ir krājumā pilna kompl. pasūtinātājiem DRĀMA UN KOMĒDIJA, 8., 9., 10. sēj. Cena 12. sēj. $45.00

Apgāds LATVJU GRĀMATA
P.O. Box 332, Waverly, Iowa, U.S.A.

Jāiepazīstas ar labām etiķetēm, un tad jāiepērkas

Kad jūs pērkat, tad raugaities uz šīm etiķetēm. Vienalga, ko jums vajag, jūs atradīsit vienu no šiem vārdiem uz lietām, kas jums vajadzīgas. Pērciet uzticībā

— Tā ir kvalitāte,

— tās ir vērtīgas.

...tikai pie

EATON'S

Te ir paskaidrots, kā kanadiešu lielākā daļa APTUR IESNAS, IZSARGĀS NO SAAUKSTĒŠANĀS, bronchita vai astmas

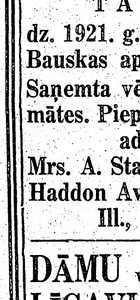

Miljoniem kanadiešu jums pastāstīs, ka ātrai, drošai iedarbībai pret saaukstēšanos, iesnām, bronchītu vai astmu nav labāka līdzekļa kā BUCKLEYS MIXTURE. Šis ir citāds nekā sīrupveidīgais — augstvērtīgs medicīnas līdzeklis. Ļoti iedarbīgs, — uzreiz aptur saaukstēšanos. Tāpēc tas ir VISVAIRĀK PĀRDODAMAIS līdzeklis pret saaukstēšanos Kanadā. Nelietojiet substitūtus. Esiet pārliecībā, ka tas ir BUCKLEY'S. Labi panākumu, vai saņemsit naudu atpakaļ. Parastā lieluma 50c. Lielā formāta 85c. Buckley's Mixture arī ir ļoti izplatīts Eiropas zemēs, pašreiz pārdošanā arī Vācijā Beļģijā un Holandē. Šī ir brīniška dāvana jūsu tuviniekiem aizjūrā. Aizsūtiet tiem šo, kā arī pievienojiet Buckley's White Rub pret reumatismu un cita veida sāpēm.

BUCKLEY'S MIXTURE

ATSAUCIETIES!

JĀNIS ALBERTS TAUBE,

dz. 1921. g. 16. septembrī Bauskas apr. Codes pag. Saņemta vēstule no Jūsu mātes. Pieprasiet uz šādu adresi:

Mrs. A. Stauers, 3214 W. Haddon Ave, Chicago 51, Ill., U.S.A.

DĀMU vakara tērpus un LĪGAVU tērpus izīrē, ka arī pieņem pasūtinājumus.

Bagātīga izvēle — lētas cenas

Tel. LA 3437, Toronto

VAI ESAT PIEMĒROTI?

Meklējam latviešu vīrieti, vecumā no 30 — 45 gadi, ģimenes cilvēku, ar eiropeisku izglītību — vidusskolas vai augstskolas; cilvēku, kas vēlas strādāt enerģiski; vēlama pieredze sabiedriskajā darbā; prasme apieties ar publiku. Izskatīgs. Vēlama angļu valodas prašana. Ja atbilstat augšminētām prasībām, varam jums piedāvāt labas ienākumu iespējas. Rakstiet uz BOX 1072

TIKKO IZNĀCIS INGRIDAS VIKSNAS DZEJU KRĀJUMS

ES SAKU PALDIES

Daudzo prozas grāmatu starpā šīs dzejas jums dos klusu prieku un mieru ziemas novakarēs

Glītā pusādas sējumā īstā dāvana

ZIEMASSVĒTKOS

$2.75

PIEPRASIET

DAUGAVAS VANAGU GRĀMATNĪCĀ,

123 Huron St., Toronto,

Tel. EM 8-0792

un visos lielākos grāmatu galdos.

Apgāds MEDUSLĀCIS

28 AUSTIN TERR., TORONTO

Tel. WA 1-4208

Dr. Alexander Szatmari

nervu un noguruma slimībās

260 St. Clair Ave, W. Toronto

Kunas stundas no 2—7 pp. vai un iepriekšēju norunu pa telefonu

WA 1-0556 vai MA 5243

Dr. T. L. Granovsky

ZOBĀRSTS-CHIRURGS

runā krieviski un vāciski

514 DUNDAS St., W.

Spadina stūrī

Zvanīt EM 8-3088, Toronto

VAJADZĪGA PĀRDEVĒJA,

angļu un vācu valodu pratēja,

ar pieredzi veikalā.

Turpat vajadzīga SAIMNIECĪBAS VADĪTĀJA.

Pieteikties GE 3331, Toronto

PĀRDODAMA LIETOTA GĀZES PLĪTS,

103 Keele St., Toronto.

VAJADZIGA MEITENE

vai sieviete galvenajiem mājas darbiem labā mājā. Visas modernās ierīces. Labs atalgojums.

Zvanīt RU 1-9720, Toronto (1075)

IZĪRĒJAMAS 2 ļoti tīras nemēbelētas istabas (ielas pusē un ēdamist.) ar virtuves lietošanu. Ir vieta jūsu leduskapim un plītij. TV antena. Zvanīt pēc plkst. 6 vakarā OX 1-5604, Toronto. (1074)

IZĪRĒJAMS dzīvoklis — 2 istabas un virtuve austrumu rajonā — Greenwood Ave. Zvanīt vakaros HA 5552, Toronto. (1080)

IZĪRĒJAMAS 2. stāva 1 vai 2 istabas ar vai bez mēbelēm, 1 min. līdz satiksmei un veikaliem. Apskatīt var no plkst. 5-8 katru vakaru, sestdien un svētdien visu dienu, 13 Thornhill Ave, Toronto (Annette — Baby Point Rd.). Mājā ir telefons. (1060)

IZĪRĒJAMA istaba ar virtuvi, ar vai bez mēbelēm pilsētas rietumos. Zvanīt pēc plkst. 6 vak., LA 2208, Toronto.

---

2 ISTABU DZĪVOKLIS ar virtuvi 3. stāvā izīrējams pilsētas austrumu daļā. Labi iekārtota virtuve. Ar privātu telefonu un televīzijas antenu. Tuvu satiksmei un veikaliem. OX 9-6690, Toronto. (1055)

IZĪRĒJAMA liela mēbelēta istaba ar vārīšanas un garāžas iespējām. DANFORTH — BROADVIEW rajonā. Zvanīt no plkst. 3 pp. Tel. — RI 4650, Toronto. (1053)

BEACH rajonā izīrējamas 3 istabas un virtuve, kopā vai atsevišķi. Var būt ģimene ar bērniem. Tel. OX 1-2429, Toronto. (1051)

S. VASARĀJA

TRANSPORTA UZŅĒMUMS (BALTIC MOVERS)

Izdara pakalpojumus TORONTO, kā arī IK NEDĒĻAS us Montreālu, Hamiltonu, Londonu, North Bay un Sudbury

Lūdz zvanīt OL 1403

89 DEWSON ST., Toronto, Ont.

---

2. VĀCU — KANADIEŠU ZIEMASSVĒTKU IZSTĀDE

Vācu biedrībā Harmonie, 410 Sherbourne Street, Toronto

CETURTDIEN, 1. DECEMBRĪ, PLKST. 5 — 12. P.P.

PIEKTDIEN, 2. DECEMBRĪ, PLKST. 5 — 12 P.P.

SESTDIEN, 3 DECEMBRĪ, PLKST. 10 — 12 DIENĀ

Visi laipni lūgti!

GERMAN — CANADIAN BUSINESS PROFESSIONAL ASSOC.

LITTLE BEAUTY SALON

(īpaša. Erika Militiņš) 428 St. CLARENS AVE, tel. HE 5937

(pie Bloor, tramv. piet. Lansdowne), Toronto

PIRMDIENĀS SLĒGTS

JAUNĀKĀS GRĀMATAS

A. NIEDRAS
PILSĒTA PIE DAUGAVAS
$3.60

F. E. SILLANPĒ
CILVĒKI VASARAS NAKTĪ
$2.50

Z. MAURIŅA
TĀLĀ GAITA
$4.00

DZ. KRONIŅS
DEBESU VALSTĪBAS ATSLĒGAS
$3.80

V. KĀRKLIŅŠ
TEIKA PAR SEPTIŅIEM KUĢIEM
492 lpp. $4.00

M. VĒTRAS
DIV' DŪJIŅAS
108 lpp. $2.20

A. SPRŪDŽS
ASARU LIEKŅA
139 lpp. $2.35

A. SPRŪDŽS
DAUGAVAS VĒJI
250 lpp. $2.80

O. GULLVOGS
TAS SĀKĀS JĀŅU NAKTĪ
403 lpp. Ies. $2.80, broš. $2.20

P. ROZĪTIS
ZEMES PRIEKS
343 lpp. $3.80

INGRIDA VIKSNA
ES SAKU PALDIES.
Dzejas, $2.75

I. GREBZDE
IKDIENA
$3.00

A. VOITKUS
APROCE
$1.90

K. ZARIŅS
DĀRZA MĀJA
$3.25

VILMA BĒRTIŅA
PAVĀRU GRĀMATA
290 lpp. $3.00

DZ. ZEBERIŅA
ĢIMENES PAVARDS
432 lpp. $4.20

V. fon HEIDENSTAMS
KAROLIEŠI
372 lpp. $3.80

E. M. REMARKS
LAIKS MĪLĒT, LAIKS MIRT
336 lpp. $3.60

M. ZEBERIŅŠ
DVĒSEĻU RAUDZĪTĀJS
242 lpp. $3.40

LATV. TAUTAS PASAKAS PAR SĒRDIENĪTI
$2.80

K. LESIŅŠ
AKLĀ IELA
184 lpp. $2.60

Almanachs 1956. gadam
$1.00

Sienas kalendārs ar Latvijas skatiem
$0.50

Pasūtinot pa pastu 3 grāmatas plūs kalendāru no šī sludinājuma, pasta izdevumi nav jāmaksā

DV GRĀMATNĪCA

123 HURON ST., TORONTO, ONT.

BAZNĪCAS ZIŅAS

NUJORKĀ

Betlēmes baznīcā, Third Ave un Pacific St., Brooklyn.

1. adventā, svētdien, 27. novembrī, plkst. 3 dievkalpojums Betlēmes baznīcā, māc. R. Zariņš.

Plkst. 6 sv. Toma baznīcā, Bronksā, māc. A. Ozols.

Plkst. 2 dienā ar dievgaldu Metodistu baznīcā Hempstedē, māc. D. Grauds.

Port Vašingtonā Mūsu Pestītāja (Our Saviour) lut. bazn. 8 Franklin Ave, Port Washington, L.I., NY. Dievkalpojumi divi reizes mēnesī: katra mēneša pirmā un trešā svētdienā, plkst. 2. Māc. F. Treus, 102 Fairview Ave, PO 7-1690.

ČIKĀGĀ

Māc. G. Straumanis, 1144 N. Kedzie Ave, Chicago 51, Ill.

Dievkalpojumi Čikāgas ev.-lut. latviešu sv. Jāņa draudzes baznīcā — 1540 N. Spaulding Ave — notiek katru svētdienu plkst. 3 pp.

Māc. A. Sudārs, 1030 - 30 Ave, Bellwood, Ill

Čikāgas latviešu ev.-lut. Miera draudzes dievkalpojumi katra mēneša 1. un 3. svētdienā, plkst. 1 dienā, lietuviešu baznīcā, 2225 W. Cermak Rd.

Čikāgas latviešu baptistu draudzes dievkalpojumi katru svētdienu plkst. 11 dienā, 5000 W. Ohio St., māc. A. Stefenbergs. Jaunatnes sanāksmes katru svētdienu pl. 9.30 no rīta. Lūgšanu dievkalpojumi katru sestdienas vakaru pl. 7.30.

Māc. J. Turks, Kalamazū, 903 Hazard Ave, tel. 4-4619.

Kalamazū sv. Jāņa ev.-lut. draudzei mēneša 2. un 4. svētdienā Trīsvienības luterāņu baznīcā plkst. 2 dienā; bērniem plkst. 1.15.

Lansing Kolledžas lut. baznīcā mēneša 1. svētdienā plkst. 2 dienā; bērniem plkst. 1.15.

San Džosefā, Saron lut. baznīcā mēneša 3. svētdienā plkst. 2 dienā, bērniem plkst. 1.15.

Māc. A. Piebalgs, Kalamazū, 823 S. Rose St., tel. 4-8255.

Kalamazū Cīnas luterāņu baznīcā, 523 Pine St., mēneša 1. un 3. svētdienā, plkst. 13.

Saginavas St. Paula Episkopālā baznīcā mēneša 2. un 4. svētdienā plkst. 15.

Elkhartā, Ind., reizi mēnesī svētdienas vakarā, YMCAs telpās, 120 W. Lexington Ave.

Māc. J. Lazda, 60 Dennis Ave., S.E., Grand Rapidi.

Dievkalpojumi latviešu ev.-lut. Vienības draudzes baznīcā katru svētdienu plkst. 1 pp.

Svētdienas skolā nodarbības no plkst. 9.30-12.30.

Bērnu un jaunatnes dievkalpojumi katra mēneša pirmajā svētdienā.

Milvoku latviešu ev.-lut. draudzes dievkalpojumi katru svētdienu plkst. 2 pp. Faith ev.-lut. baznīcā — 1004 S. Layton Blvd., māc. J. Meisters. Svētdienas skola tai pašā laikā baznīcas telpās.

Minēapoles St. Paula latviešu ev. lut. draudzes dievkalpojumi savā dievnamā, 3152 S. 17th Ave, katru svētdienu plkst. 11 pr. p., māc. P. Langins.

DIEVKALPOJUMI KANADĀ

Priv. A. Mitulis (331 Argyle St. Port Arthur, Ont., tel 4-0302).

Svētdien, 27. novembrī, pl. 6.30 vakarā. 1. Adventa dievkalpojums ar dievgaldu Fort William Trīsvienības baznīcā.

Māc. V. Sēfers, (659 Piccadilly St., London, Ont.).

Londonā, 27. nov. plkst. 4 pp. 1. adventes dievkalpojums ar dievgaldu.

Māc. A. Cops, (118 Isabella St. Toronto, Ont., tel. WA 3-1873, Toronto Sv. Andreja bazn., Carlton un Jarvis ielu stūrī. Telefons — WA 4-1563.

Svētdien, 27. nov., 1. adventa dievkalpojums plkst. 11 rītā.

Māc. A. Lūsis, 50 Dewson St., Toronto. Ont., tel. LO 2510.

Māc. A. Priedis, 50 Dewson St., Toronto. Ont., tel. OL 8171.

Dievkalpojumi sv. Jāņa latviešu ev.-lut. draudzē Toronto

27. novembrī, 1. adventā, plkst. 4 pp. dievkalpojums sv. Jāņa baznīcā, māc. A. Briedis.

Māc. E. Pavasars, 209 East 38th St., Hamilton, Ontario.

Piektdien, 25. novembrī, plkst. 7 vakarā, draudzes bībeles stunda — 20 Carrick Ave.

Māc. Arturs Voitkus, Kristus ev.-lut. latviešu draudze Hamiltonā — 87 Jackson St., W., tel. JA 8-2259 Jāņa ev.-lut. baznīcā.

27. novembrī, plkst. 9.45 (1. adventes svētdiena), lūgšanas un bībeles stunda.

Svētdienas skola ik svētdienas, plkst. 10.45.

Māc. H. Kušlis (4571 Coolbrook Ave, Montreal, P.Q., tel. DE 8394).

Montreālā, Debesbraukšanas baznīcā, Outremont un Blair Ave stūrī.

27. nov., plkst. 1 pp. — bērnu un jaunatnes dievkalpojums.

27. nov., plkst. 2 pp. — adventa dievkalpojums ar dievgaldu.

Māc. Ed. Ķerģis, 153 Bancfort Dr. Sudbury, Ont., tel. OS 3-3284.

Māc. R. Avotiņš, 1174 West 13 Ave. Vancouver, B.C.

Vankuverā

27. novembrī Adventa dievkalpojums plkst. 3 pp. Kitsilano luterāņu baznīcā.

Māc. F. Ruperts, 159 Maryland St Winnipeg 10, Man. SU 3-5463.

Dievkalpojumi latviešu ev.-lut. Vinipegas draudzē notiek sv. Pētera baznīcā, Ellice un Sherbrook ielu krustojumā.

TORONTO LATVIEŠU MISIONES

dievkalpojumi notiek sestdienās, pl 8 vakaros. Svētdienas skola svētdienās 12 dienā, lūgšanas sapulces svētdienās 1 dienā. People Church 100 Bloor St. E., misiones namā Park Road 14. tel. AM 1-4218.

TORONTO LATVIEŠU BAPTISTU

draudzes kārtējie dievkalpojumi notiek katru svētdienu plkst. 4 pp. Walmer Rd. angļu baptistu baznīcas telpās.

Laikrakstam LATVIJA AMERIKĀ
123 Huron St., Toronto, Ont., Canada

Lūdzu izsūtiet man laikrakstu LATVIJA AMERIKĀ .....

līdz ..... uz ..... mēnešiem ar šādu adresi:

Mr., Mrs., Miss .....

Adrese: .....

Pievienoju Money Orderi, čeku vai skaidrā naudā $.....

.....abonementa uzsākšanai — pagarināšanai.

(Nevajadzīgo svītrot)

Paraksts .....

ABONĒŠANAS MAKSA: $1.50 par 1 mēn., $4.50 par 3 mēn., $8.50 par 6 mēn.; $16.00 par gadu

Visi mūsu laikraksta abonenti un pārstāvji lūgti kārtot savus maksājumus tieši ar apgādu Daugavas Vanags, 123 Huron St., Toronto, Ont., Canada, vai ar galveno pārstāvi ASV — A. LĀCIS, 29 Brightwater Court, Brooklyn 35, N.Y., U.S.A., tel. NI 8-3965

APKĀRT ZEMES LODEI

❶ Pizas šķībais tornis joprojām groza itāliešu profesoru galvas, jo pēc izdarītiem aprēķiniem tornis ik gadu nošķiebjas par 1 mm. Apšēst nošķiebuma leņķi un laiku, prof. G. Boaga atradis par vienīgo iespējamo torni nojaukt pavisam, tā pamatus betonēt un pēc tam uzcelt torni no jauna uz jauniem pamatiem, bet ar vecajām sastāvdaļām. Ceļot jaunu, būtu paturams arī torņa tagadējais slīpums resp., nosliece.

Atzīmējams, ka tornis pašlaik balstās uz mīkstas māla pamatnes.

❷ Beļģu ūdenslīdējs Viktors van Lents nodomājis dotiės mazā pastaigas gājienā pa jūras šaurumu starp Angliju un Franciju, ceļā pavadot ap 50 stundu.

Lai pastaigas gājiens izdotos, viņa ūdenslīdēja tērpā speciālisti novietotu apsildes aparātu, bet galvas segā iekārtotu atsevišķu novietni ēdienam un dzērienam. Viņu ceļā pavadītu laiva, ar kuru viņš sazinātos pa speciāliem vadiem.

❸ Omahā, Nebraskā, kādas bankiera atraitnes dzīvokli ielauzušies laupītāji ievākuši patīkamu ražu — ap 20.000 dolaru skaidrā naudā un 125.000 dol. vērtībā rotaslietas.

Bankiera atraitne zaudējumu materiālā plāksnē pārcietusi samērā viegli, bet visvairāk uztraukusies par to, ka starp pievāktām rotas lietām bijusi kāda dimantu kakla saite, kuru par vairāk kā 3000 dolariem viņa bija nopirkusi savam mīļajam klēpja sunītim...

❹ Kāds vācu pilsētas tēvs nevarējis samierināties ar būvfirmu augsto cenojumu paredzamai kanāļa būvei. Nerimstošu aizdomu tirdīts, viņš nolēmis spēlēt privātdetektīvu. Pielicis lielas ūsas un iespraudis aci monokli, viņš sācis apmeklēt savas mazās pilsētiņas restorānus. Tur patīkamajā atmosfairā arī mēles kļuvušas lunkanākas, un pamazām atklājies, ka būvfirmas savā starpā vienojušās nekonkurēt, bet „uzsist" cenu labi augstu. Rezultātā pilsētas valde izsludināja otrreizēju izsoli, un cena nokritās par 170.000 markām. Tā godīgais pilsētas tēvs Francis Eglenders iedzerot vairākas glāzītes „ārpus kārtas," saglāba pilsētas kasi.

Dažādus elektriskos darbus veic

R. PURVS

Tel. MO 1640, Toronto

TĒRVETES SKAUTI RĀDA SAVU MĀKSLU

Tērvetes skautu vienība Toronto sv. Andreja baznīcā demonstrēja vecākiem mazskautu, skautu un roveru nodarbības. Atnākuši bija 14 vecāki, un kopā ar pašiem skautiem un vadītājiem vakara dalībnieku pulks bija paprāvs. Mazskauti, kas sasnieguši 12. dzīvības gadu, tika svinīgi iecelti skautu kārtā.

Vakara otrā daļā roveri demonstrēja kultūrfilmas: krāsu filmu par Arktiku, Austrālijas korāļu brīnumzemi, Ekvadoras pilsētu krāsas un dažas īsas, zīmētas filmas mazskautiem. Tērvetes vienība iestājusies Kanadas filmu klubā, kur par 10 dol. var noklausīties 20 mācības stundas kluba praktiskajos kursos, tāpat saņemt kultūrfilmas izrādīšanai vienības vakaros. Galvenie interesenti šinī nozarē ir Ivars Klanis, Agris Zobens un Jānis Rudzītis. Pašreiz sagatavo 4. lielajā nometnē uzņemto krāsu filmu, bet paies vēl garāks laika sprīdis, pirms šo pašu uzņemto filmu varēs skatīt atklātībā. Jāpiezīmē, ka „Tērvete" ir vienīgā skautu vienība, kas filmu klubā iesaistījusies. Līdz šim šai klubā nav pat vietējie Kanadas skauti.

Ivars Klanis ir arī Tērvetes žurnāla redaktors. Žurnāls iznāk reizi mēnesī un ir vienīgais populārais skautu mēnešraksts Kanadā.

Grand Rapidos

Skrundas 14. skautu vienība bija rīkojusi Meža dienas, noorganizējot izbraukumu uz Holandes pilsētu, kuras tuvumā atrodas jūras skautu vadītāja Toma Šelbija farma. Čakli strādājot, skauti iedēstīja ap 500 priedīšu un atgriezās Grand Rapidos visai iepriecināti par raženi pavadīto dienu. Šo labo darbu skauti veic jau trešo gadu pēc kārtas.

*

24. oktobrī 3 Skrundas skauti līdz ar gaidām piedalījās kā delegāti Apvienoto Nāciju simboliskā kociņa iestādīšanai Fultona parkā, sakarā ar AN 10 gadu pastāvēšanu.

Sākot ar jauno darbības gadu, Grand Rapidu gaidu pulciņš izlēmis savas nodarbību sanāksmes noturēt svētdienas rītos, lai dotu iespēju visām dalībniecēm kuplākā skaitā tās apmeklēt. Šī rudens Guntiņu pirmajā sanāksmē bija ieradusies arī amerikāņu gaidu vadītāja Margarieta Lāne, kuŗa, starp citu, mazajām latviešu meitenēm iemācīja amerikāņu guntiņu dziesmu. M. Lāne izteica savu prieku un apbrīnu, ar kādu interesi latviešu guntiņas seko nodarbībām, un viņu aso uztveri.

V. Z.

Ņujorkā

Betlēmes baznīcā 13. novembrī notika gadskārtējais skautu un gaidu dievkalpojums, kas bija veltīts arī Lāčplēšu dienai. Rīgas skautu vienībā un Zilā kalna gaidu vienībā kopā ir 211 locekļu. Skauti un gaidas šinī dienā pasniedza Ņujorkas svētdienas skolai Latvijas karogu, ko paši bija darinājuši. Skautu vad. Alfrēds Gaujenieks un gaidu vadītāja Zigrida Gaujeniece pasniedza karogu skolu pārziņiem — K. Karlovicam (Bruklīnā), F. Kuratam (Bronksā) un E. Izlandei (Beisaidā), Karogu iesvētīja māc. A. Ozols. Spredīķi teica māc. R. Zariņš. Kā solists uzstājās dižskauts Andris Zilīte, kuŗš kā stipendiāts mācās Džuliarda mūzikas akadēmijā. Viņa tēvs prof. Persijs Zilīte pēc kara Lībekā miris.

Pēc dievkalpojuma apakšējās telpās notika skautu priekšnesumi, kas noritēja gaidāmo 18. novembŗa svētku noskaņā. Noslēgumā skautu vecāku padomes priekšsēdis E. Grimza demonstrēja krāsu filmu, kuŗā uzņemta Ņujorkas skautu un gaidu pagājušās vasaras darbība, piedalīšanās Lojalitātes parādē, nometnes dzīve, sīrojumi utt.

MILZU CEĻOJUMA BIĻETE

Air France sabiedrība izsniegusi kādam franču tirgotājam 4.60 metru gaŗu un 1,5 kg smagu biļeti. Ar to tās īpašnieks varēs nobraukt 30 tūkst. klm., apceļojot Afriku un Madagaskaru. Pavisam viņa ceļojumā ietelp 47 dažādi lidojumi, tāpēc arī saprotams biļetes kolosālais apmērs.

„ŽENĒVAS GARS" IZLAIDIS GARU

Saturna piezīmes par zīmīgiem sīkumiem Ženēvas kuluāros

Pirmais Latvijas iekšlietu ministrs, ilggadīgs sūtnis, bet tagad vairāku latviešu trimdas laikrakstu līdzstrādnieks Ženēvā, Dr. Miķelis Valters atkal netika pielaists pie žurnālistu Ženēvas 4 ārlietu ministru konferencē. Ir labs pamats domāt, ka „preses frontē" šī bija pēdējā rietumu valstu preses šefu piekāpšanās padomju varas priekšā, jo „Ženēvas gars" izlaidis garu, Dr. M. Valters reiz gūs pelnīto gandarījumu. Gandarītas kļūs arī apspiestās tautas.

MOLOTOVS RĀDA ISTO SEJU

Amerikāņu žurnālists Henrijs Heivords rakstīja no Ženēvas preses nama, ka tur vairs nav saulainās noskaņas, ko jūlija konferencē radīja prezidents Eizenhauers.

Kad pēc Molotova asās runas, uzbrūkot Rietumiem, taisīts pārtraukums un atvērušās durvis, padomju delegācija kā parādes gājienā ar Molotovu priekšgalā stīvi aizsoļojusi uz sava biroja nodaļojumu Tautu Savienības pilī. Tādā pašā gājienā visi aizgājuši pabeigt. Molotovam nepatīk un viņam nepiestāv laipna un smaidīga seja. Tagad viņš arvien vairāk iejūtas savā īstajā ādā: naidīgas indes pilns komūnistu konspirātors ārpolitikā.

Kad šo konferenci pirmā dienā vadīja Molotovs, viņš, piesitot ar sēžu vadītāja āmuru, teicis: „Es nelietošu šo kā āmuru (molot),". Rietumu ministri uzņēmuši to kā joku, bet vēlāk piedzīvojuši jo nepatīkamu Molotova „āmursitiena taktiku."

MOLOTOVS „NEKO NEZINA"

Kādā no pirmajām sēdēm Dalless teicis uz Molotovu, ka viņš novirzījies no pareizās līnijas, jo atteicies apspriest Vācijas apvienošanu vienlaicīgi ar drošības jautājumu. Molotovs sapratis, ka Dalless tēmē uz Molotova atzīšanās vēstuli „Komūnistā," kā kādā runā novirzījies no pareizās ideoloģiskās līnijas.

Bet visvairāk asprātīgas piezīmes Molotovam izteicis angļu ārlietu ministrs Mekmillens. Kad angļu ārlietu ministrs nosaucis padomju vēlēšanas ar vienu kandidātu sarakstu un 99 proc. nodotām balsīm par „dzīvu brīnumu", tad Molotovs nokurnējis: „Es pieņemu, ka tas tika teikts kā joks", Molotovs atriebās Mekmillenam, kad pēdējais, izbraucot uz Londonu dot parlamentā paskaidrojumus spiegu Berdžisa un Meklīna lietā, lūdzis Molotovam, vai viņam nebūtu kāda tuvāka informācija par šo spiegu darbību, lai to varētu izmantot savā parlamenta runā, Molotovs ar sastingušu seju atbildējis, ka Mekmillenam runa būs vien jāsaka bez viņa, Molotova, palīdzības.

RIETUMU REDAKTORI NEGRIB SKATITIES UZ AUSTRUMIEM

Kas ir tie preses šefi, kas Ženēvā noraidīja Dr. Miķeli Valteru? Tie ir ASV delegācijas preses šefs Henrijs Saidems (Suydam), angļu sērs Georgs Jangs un padomju Leonīds Iličevs. Visvairāk no viņiem humora ir Jangam. Kad viņš nolasa Molotova runas, tad parasti Jangs nosaka „te nu mēs atkal esam..." Kad kāds žurnālists jautājis Jangam, vai Molotovs arī domā to, ko saka, Jangs ar laipnu smaidu atbildējis: „Es neesmu pilnvarots spriest, kas padomju pārstāvjiem ir prātā."

Kas padomju pārstāvjiem ir prātā, viegli noskaidrojams katram daudz maz prātīgākam cilvēkam, kas met skatu pāri smagiem upuŗu lāstiem nolādētajam dzelzs aizkaram — tur, kur vaid un noasiņo apspiestās tautas. Bet rietumu redaktoriem, šķiet, nav lielas intereses turp skatīties.

Turpinot domu izmaiņu vēstuļu ceļā ar laikrakstu The Christian Science Monitor redakciju par to, kādēļ šis starptautiskais laikraksts pievērš tik maz vērības Apspiesto tautu asamblejai Ņujorkā, redaktors J. Harisons aizstāvas: „Es nedomāju, ka mums būtu jāatreferē katra Apspiesto tautu asamblejas sēde, kā to darām ar Apvienoto Nāciju sēdēm, bet tomēr esam pateicīgi, ka vērsta mūsu redakcijas uzmanība uz apspiesto tautu likteni..."

Mums atkal un atkal ir jāatgādina, jāklauvē, jāinformē, jāierosina, jāmudina. Idejas ir iedarbīgākas par bumbām. Tātad...

Saturns

"BEST FRIEND"

kāds jebkad bijis jūsu degunam — jūs teiksit, kad jutīsit labsajūtu no Kanadas mīkstajām servjetēm.

Uzmeklējiet FACE-ELLE paciņas...

SPORTS

ŅUJORKAS DV FUTBOLISTIEM LABS SĀKUMS

Ņujorkas DV futbola komanda uzvarēja abās pirmajās līgas sezonas spēlēs. Pirmajā spēlē pret Sons of Malta pretinieki puslaiku beidza savā labā — 2:0, bet otrā puslaikā pretinieki izpelnījās divus sodus. Bauers 11 metru un Ekstrēms 16 m soda sitienu pārvērta vārtos un izlīdzināja rezultātu. Izšķirīgos trešos vārtus atkal ieguva Bauers un beigās latvieši svinēja 3:2 uzvaru!

Otrā līgas spēle sākās ļoti drāmatiski, jo pašā spēles sākumā savainoja vārtsargu Edgaru Dibenu, kuŗu vajadzēja nogādāt slimnīcā. Viņam ilgāku laiku būs jāatsakās no sportošanas. D. vietā vārtos stājās aizsargs Ilmārs Bundulis, kuŗš uzrādīja labas sekmes. Latvieši uzvarēja 3:2 (3:1). Vārtus ieguva: Bauers — 2 un Zāmurs — 1.

Pirmajā kausu spēlē latviešiem neveicās, nācās piedzīvot 2:3 (0:3) zaudējumu. Spēlē nepiedalījās pamatvienības vārtsargs un 3 spēlētāji. DV labā vārtus ieguva Ekstrēms un Šiņķis.

DV otrā komanda pieveica Jonkers rezervi ar 4:1. V. Š.

*

Ņujorkas DV sporta kopas deju vakars deva prāvu atlikumu futbolistiem jaunu formas tērpu iegādei. Jaunieši sarīkojumu kuplināja ar tautas deju priekšnesumiem. Futbolisti cer arī turpmāk katru rudeni sarīkot sportistu balli, jo pirmais mēģinājums izdevās teicami. V. Š.

LATVIEŠU YMCA UZVAR AR 66 : 58

Trešdien, 16. novembrī, Harbord kolledžiata vingrotavā latviešu basketbola meistarībā spēlēja Toronto latviešu sporta klubs ar Latviešu YMCAs vienību.

Sacensība bija dzīva un interesanta no sākuma līdz beigām — punkti auga ļoti vienlīdzīgi. Pirmo grozu ar patālu metienu YMCA's labā ieguva Cīrulis, kuŗam vispār bija veiksmīga diena „tālajiem." Pērkona gūtais grozs rezultātu izlīdzināja, bet tam sekoja atkal YMCA's Bemberga guvums. Pirmā ceturkšņa beigās rezultāts bija 15:14 YMCA's labā, bet, nobeidzot pirmo puslaiku, klubs ved ar 34:31. Pirmā puslaikā no 21 soda metieniem klubs reālizē 10 punktus, kamēr YMCA no 12 sodiem punktos pārvērš 5 metienus.

Vienlīdzīga un sīva cīņa turpinās arī otrā puslaikā. Puslaika vidū klubs vienu brīdi izcīnīja 6 punktu pārsvaru, bet YMCA neatlaidās, iedzen, un īsi pirms spēles beigām ved ar 10 punktiem. Šo iegūto handikapu klubs nespēj iedzīt un spēle beidzās ar Latviešu YMCA's uzvaru — 66:58.

Daudz punktu sacensībā tika iegūti ar soda metieniem. Sevišķi veiksmīgs soda metienos bija YMCA's Petmanis, kas otrā puslaikā no 11 soda metieniem iemeta 10. Petmanis ieguva kopsummā 19 punktus. Pārējie punktu guvumi bija samērā vienmērīgi visiem spēlētājiem. Klubam pa 10 punktiem ieguva Ploriņš, Krūmiņš un Ozoliņš.

YMCA's vienībā spēlēja Petmanis, Rāva, Cīrulis, Bambers, Bulmanis, Groskaufmanis, Uiska, Rasiņš, Freibergs un Mazūrs, bet klubā — Ploriņš, Krūmiņš, Ozoliņš, Grasmanis, Kazaks, Pērkons, Māsītis un Simsons.

5 piezīmju dēļ otrā puslaikā laukumu atstāja Cīrulis, Kazaks un Ploriņš. Pašlaik Ontario apgabalā DV spēlējuši vienu spēli, uzvarot YMCU. Sparta uzvarējusi TLSK, Latviešu YMCA'i viens zaudējums un viena uzvara, bet TLSK pagaidām divi zaudējumi.

ARTURA VOITKUS

NOVELETES

APROCE

ar savu svaigo humoru sagādās jums daudz jautru, patīkamu brīžu.

A. Robežgruntnieces vāka zīm.

Pasteidzieties to pieprasīt pie apgāda galvenā pārstāvja

DAUGAVAS VANAGU GRĀMATNĪCĀ

123 Huron St., Toronto, Ont., tel. EM 8-0792

vai tieši apgādam un visās lielākās grāmatnīcās. $1.90.

ORGANIZĀCIJA, KAS JŪS PASARGA!

THE BETTER BUSINESS BUREAU INC.

Better Business Bureau ir bezpeļņas organizācija, kas ir nodibināta, lai izpalīdzētu sabiedrībai, kā arī lai veicinātu saimniecisko attīstību.

Viens no šīs organizācijas galvenajiem uzdevumiem ir apkarot ļaunprātību un nelikumības; raudzīties, lai saimnieciskajā dzīvē tiktu ievērota precīzitāte kā sludinājumu došanā, tā saistību kārtošanas ziņā.

Šai organizācijai Kanadā ir biroji: Montreālā, Otavā, Kvēbekā, Vinipegā, Vankuverā un Toronto.

Ievērojiet četrus zemāk minētos punktus un stājieties sakaros ar Better Business Bureau, kas jums daudz varēs palīdzēt Jūsu problēmu atrisināšanā.

1. **Pirms ieguldāt līdzekļus, apsveriet uzņēmuma vērtību**
2. **Uzmanīgi pārlasiet katru dokumentu, pirms to parakstāt, esiet PILNĪGI PĀRLIECINĀTI, KA TO SAPROTAT — vienmēr paturiet sev norakstu.**
3. **Pirms kādam ko dodat, iepazīstieties ar FAKTIEM.**
4. **Ja jūs ZINĀT (esat pārliecināti), ka darījumos ir kāda krāpšana, ziņojiet policijai; ja jums liekas, ka būtu blēdība, ziņojiet Better Business Bureau.**

Sludinājumu telpa rezervēta

Labatt's BREWERS SINCE 1832

JOHN LABATT FIRMAI

MELODY THEATRE

344 COLLEGE ST., TORONTO, WA 2-6319

no ceturtdienas, 24. novembŗa līdz trešd., 30. nov., iesk. Darbdienās 6.05 un 8.30, sestdienās 2.05, 4.45, 7.00 un 9.15 vakarā.

Hollandmaedel

(Angļu teksts)

Aizraujošs divu jauniešu mīlas stāsts. Par spīti vecajiem tēvu naidiem, jaunie, kļūst laimīgi. Filmā daudz skaistu holandiešu melodiju, kas vijas ap nepārredzamajiem tulpju laukiem.

Galvenās lomās: Sonja Ziemann, Grethe Weiser, Gunnar Moeller, Hans Moser u. c.

Jaunākais Vācijas nedēļas apskats

Nākošā filma Mein Herz darfst du Nicht Fragen

MELODY THEATRE

Montreālā, Sherbrooke W. St. Lawrence stūrī, tel. AV 8-3070

Sākot ar piektdienu, 25. nov., līdz ceturtd., 1. decembrim. Sākums darbdienās 6.05, 8.30, sestdien un svētdien 2.05, 4.15, 6.30 un 9.45

Liebeserwachen

(Angļu teksts)

Jauna meitene, kuŗa iemīlējusies nobriedušā vīrietī, prieki un bēdas, karsta mīlestība un rūgta vilšanās.

Aizraujoš filma ar skaistiem Bavārijas dabas skatiem.

Galvenajās lomās: Ingrid Audree, Winnie Markus, Willy Eichberger u. c.

Jaunākais nedēļas apskats.

Nākošā filma Gefangene der Liebe

Ing. M. MARDI'S AUTOVADĪŠANAS SKOLA

337 Palmerston Blvd., Apt. D., tel. WA 4-8219, Toronto

Automatisko un standarta transmisiju auto

TAGAD IR LAIKS SŪTĪT ZIEMASSVĒTKU

PACIŅAS

UZ AUSTRUMEIROPAS ZEMĒM

Ar šo atļaujamies paziņot, ka uzlabojam pārtikas, tekstil- un medikamentu paciņu sūtīšanu.

Informācijai rakstiet jau šodien un pieprasiet jauno cenrādi.

Mūsu cenas ir zemākās visā Kanadā un ASV.

Jūs droši varat uzticēties Kanadas lielākai paciņu pārsūtīšanas firmai.

INTERNATIONAL GIFT PARCEL SERVICE

1176 Sherbrooke St., West., Montreal 2, P.Q., Canada. Tel. Belair 4860

PASTEIDZIETIES AR ZIEMASSVĒTKU SŪTĪJUMIEM

Nodrošiniet pasta piegādi Ziemassvētku sūtījumiem, kā apsveikumu kartītēm, vēstulēm un dāvanu sūtījumiem jūsu draugiem un piederīgiem, lai tie sūtījumus saņemtu Ziemassvētku laikā.

Lai to veiktu, vēlākie datumi sūtījumu nodošanai uz Eiropas zemēm Ziemassvētku laikā:

Provinces:	Vēstules:	Nosūtāmi pirms: Pakas:
Ja jūs dzīvojat Ontario vai Quebec provincēs	29. novembŗa (14. decembŗa — gaisa pastam)	23. novembŗa (12. decembŗa — gaisa pastam)
Manitobas, Albertas, Saskačevānas provincēs	26. novembŗa (13. decembŗa — gaisa pastam)	21. novembŗa (10. decembŗa — gaisa pastam)
Ņubrunsvikas, Nova Skotijas, Pr. E. I., Nufaundlendas prov.	30. novembŗa (14. decembŗa — gaisa pastam)	19. novembŗa (12. decembŗa — gaisa pastam) (no Nufaundlendas 10. dec.)
Britu Kolumbijas provincē	25. novembŗa (13. decembŗa — gaisa pastam)	19. novembŗa (10. decembŗa — gaisa pastam)

Esiet paši precīzi, tad daudz būs līdzēts pasta ātrākai piegādei

- **Rakstiet adreses skaidri un salasāmi.**
- **Rakstiet adreses bloknotā. Uzrakstiet adreses kā pakas ārpusē, tā arī iekšpusē, neaizmirstiet uzrakstīt arī savu adresi.**
- **Vienmēr pilnīgi apmarkojiet sūtījumus. Lieciet pasta iestādei jūsu sūtījumus nosvērt, galvenokārt gaisa pasta sūtījumiem — tāpat arī pārējiem sūtījumiem.**
- **Uzdodiet pilnu vārdu zemei, uz kurieni sūtījums adresēts. Lietojiet angliskos nosaukumus; piemēram, GERMANY, nevis Deutschland; POLAND nevis Polska.**

Tuvākai informācijai stājieties sakaros ar tuvāko pasta kantori

CANADA POST OFFICE